京城日報
七月二十日(土) 夕刊
編輯兼發行人 鬼島吉治 印刷人 小川三之介
發行所 京城府太平通一丁目 合資會社京城日報社

ソ聯の抗議に對し けふ覺書を手交
日滿側の嚴重調査の結果 國境侵犯事實なし

【東京電話】滿蘇國境の侵犯問題に關し去る一日附を以て外務省に提出されたソヴエート政府の抗議通牒に關しては外務當局は滿洲國及び南駐滿大使に移牒し抗議中に含まれてゐる事實の調査を求めてゐたが、眞相が判明するに至つたので外務省は廿日午前特使を駐日ソヴエート大使館に派遣し覺書の形式を以て反駁的回答を行つた 右回答においてはソヴエート側が日滿軍隊並に艦船のソヴエート領土及び領水侵犯事件として列記してゐる七事件につき日滿側の嚴重なる調査の結果、事實無根なる旨を明記したる上、ソヴエート側の抗議は徒らに滿洲國を誹謗し日滿蘇關係を惡化せしむるものなる故帝國政府としては斷じて承服し得ざる所以を闡明し、ソヴエート側に對し嚴重なる注意を喚起するものである

輕艇不法射擊に對し 嚴重に抗議す
滿洲國外交部から

【ハルビン廿日電通】去る九日黑龍江靖安甸附近を日章旗掲揚して下航中の堀井採金隊の內火艇に對しゲ・ペ・ウの監視兵三名は突如十數發の小銃を發射し內六發命中した事件に對し、滿洲國外交部では二十日午前ハルビン特派員公署を通じ正式に左の如き意味の抗議をソヴエート總領事館に提出した

最近ソ滿國境にかて發生せる事件は枚擧に遑なき程であるが今回日章旗を掲揚せる內火艇に對する不法射擊は所屬を明確にせるを承知の上にて射擊せるものでその暴戾振りは默許し難し、目下東京において國境紛爭委員會設置の議が進捗の折柄か〻る不祥事件の勃發は日滿兩帝國の威嚴を傷づけその前途に暗影を投ずるものにして、當事者の處罰とソヴエート當局今後の保障を要求し茲に嚴重抗議す

皇后陛下御內着帶式
明二十一日擧げさせ給ふ

【東京電話】天皇陛下と御共々葉山御用邸に御靜養遊ばされる皇后陛下には御吉慶の御經過極めて御順調にて愈々二十一日には目出度い御內着帶式を擧げさせられることとなり、十九日には御準備萬端を整へさせられた由に承る

關東軍の兵力 充實明年實現

【東京電話】關東軍の兵力充實に關しては明年度に於て實現すべく目下陸軍省と參謀本部との間で折衝中であるが、その方途は恐らく現在々滿の一部々隊に對し兵力內容の充足を圖るものと見られてゐる

ギリシャ內閣 ツ氏組閣成功

【アテネ十九日電通】十九日總辭職をしたギリシャ內閣首班ツアリダリス氏は十九日深更再組閣に成功した、新內閣は前內閣の崩壞の因を作つたコンジリス前陸相が再び陸相の椅子を占め、併せて副總理の要位に就くこととなつた、新內閣成立によつて一般情勢は大體平靜にかへりつゝある

復辟派策動のため

【アテネ十九日電通】ギリシャのツアルダリス內閣が總辭職に至つた經緯は左の如くである 即ち復辟派の急進分子たるコンデイリス陸相とテオトキス農相がツアルダリス首相に對し『首相が週末閣議に向ふ前に共和派の驅逐を敢行されざれば余等は辭職する』と恫喝したが首相は斷然兩相の申入れを拒絕した結果陸相、農相が辭職し次いで內閣總辭職を決行するに至つたものである、ツアルダリス首相はザイミス大統領より直ちに再組閣を委囑されたので共和派の前閣僚を糾合し本日中にも新內閣を組織するものと見られてゐる

外務新規要求 四千萬圓
本省在外公館充實 通商局大改組など

【東京電話】十九日の外務省豫算總會において來年度豫算は大體左の如く決定、新規要求は約四千萬圓でその費目左の如し

一、本省充實
一、在外公館、公使館充實(公使館フインランド、ベネゼイラ(總領事館)バクダツト(領事館)山海關牡丹江、佳木斯、(以上滿洲國)南寧(廣西省)ベールート(モロツコ)カラチ(印度)(以上新設)昇格(領事館から總領事館)チチハル 廈門(分館から領事館)オハ(北樺太)サントス(ブラジル)リベロンプレート(ブラジル)チアナ(メキシコ)
一、通商局大改組
一、滿洲事件費
一、在外公館の機能充實
一、外交工作費
一、爲替差損金
一、國際文化局施設案は不決

兵備改善費 四五百萬圓
陸軍が明年度要求

【東京電話】陸軍省明年度豫算に計上さるべき兵備改善費は少くとも四、五百萬圓に達する模樣であるが、その主要事項は

一、一般部隊編制及び制度の改善
一、在滿部隊派遣に伴ふ內地部隊の充實及整調

の二項目であつて二ヶ年乃至三ヶ年繼續事業となるものと見られてゐる

一、鐵甲團の制服着用
一、鐵甲團の命令
を禁止し同時に州內の鐵甲團領袖

を逮捕、ワイマール西北十五哩のところの收容所に投じた

組閣一周年 祝賀會
今度は次官と參與官を招き

【東京電話】岡田首相は二十日正午、永田町首相官邸に白根書記官長、金森法制局長官、吉田內閣調査局長官に各省政務次官、各參與官を招待し組閣一周年記念祝賀會を開催、岡田首相の挨拶あつて一同乾杯、祝意を表し午後二時散會した

公債策聲明
廿六日と決定

【東京電話】高橋藏相は來る廿六日午前葉山に赴き葉山御用邸に伺候天機に御機嫌を奉伺したるのち八月一ぱい同地別邸に靜養することに決定したので、同日公債政策に關する聲明を發するはずであるが右聲明の要旨は財政と國家施設とは不即不離の關係にあるので國家としては國家施設の繼續性と公債發行の繼續性の何れも輕視することは出來ないとの前提から公債政策の重要性を說き公債消化力の現狀を述べて一般の注意を喚起せんとするものである

カナダ政府も 對抗的聲明か

【オッタワ十九日聯合】日本政府が前後半年に亘る外交折衝を見切り、いよ〱通商擁護法を發動してカナダ品に從價五割の關稅を賦課するに決定したとの報道に接しカナダ政府は深甚な遺憾の意を表明し當局談の形式を以て發表された外務省の聲明に對してはカナダ政府においても近く對抗的聲明を發表し自國の立場を闡明するものと解される、國內殊にブリテイシュ・コロンビヤ州における輿論の澎々たる非難を前にベネツト首相が今後如何なる對策に出るかは右聲明の發表されない限り判明しないが政府當局においては日本外務省の當局談により外交折衝は茲において決裂に歸したとの意向を表明してゐる(寫眞はベ首相)

街頭へ進出して 機關說を爆擊
政友會本腰を入る

【東京電話】政友會では機關說を徹底的に排擊し國體明徵の目的貫徹のため過般來特別委員をあげて岡田首相を始め軍部大臣その他關係閣僚を歷訪、政府の所信を質し黨の意向を傳へるところあつたが林陸相のみは機關說排擊に關し明瞭なる答辯をなしたが他の閣僚はいづれも機關說排擊の點は明瞭にせず單に國體明徵についてのみ云々し事態を收拾せんとしてゐる、よつて政友會では十九日の總務會において本問題糾明のため本腰を入れ活動することを申合せたので本問題を繞り政局の動向は前途警戒を要すべき形成となつた、即ち政友會としては本問題のため特に委員總會を開くのみならず政友會獨りにて民衆大會を開いて直接街頭に乘出し大衆に呼びかける等、重大決意をなし問題解決に苦心してゐるが今後の發展は注目すべきものがあらう

ウルグワイに わが公使館設置

【モンテヴイデオ十九日聯合】文化親善使節堀口九萬一氏は現にモンテヴイデオにありウルグワイ政府當局との間に種々打合せの結果首都モンテヴイデオに日本公使館を設置するに最終的に意見一致した模樣で十九日ウルグワイ政府は日本公使館の設置決定を公表した

黨專制確立のため 鐵甲團を彈壓
ナチスの荒療治で國內緊張

【ベルリン十九日聯合】過般來ナチスと鐵甲團の對立抗爭は積極化してゐたがいよ〱ベルリン警視總監の更迭を端緒にナチス黨本部は警察機關を總動員、鐵甲團退治に乘り出すこととなつた、即ち一九三三年五月ナチス政權確立直後名目上合流現在に及んでゐるが、依然獨特の制服を使用し別個の存在を續けてゐたがナチス黨本部における治安警察機構統一、ユダヤ人的反動活動彈壓を名目に鐵甲團を抹殺し、完全な黨專制の確立に邁進することとなつた、その結果セルデ勞働相の辭職を要求し國權黨勢力の完全な退却を見るわけで、ナチス再度の荒療治を前に國內の情勢は可成り緊張を呈してゐる

彈壓令公布

【ワイマール十九日聯合】チューリンゲン州內相は十九日鐵甲團彈壓令を公布し

外相の言明 各國を衝動

【ロンドン十九日聯合】廣田外相が十九日新聞記者團との會見においてイタリー、エチオピア兩國間の紛爭に關する日本政府の立場を宣明したことはヨーロッパ各國に多大の衝動を與へ、ロンドン各紙の如き十九日夕刊に外相の言明內容を大々的に報道してゐる、外相は日本政府としてはエチオピアとの通商關係維持の上から更に世界平和確立の見地より紛爭の動きに深甚な關心を抱く旨言明したと傳へられるがロンドン各紙は外相の眞意が果して那邊に存するか

一、エチオピア國に關する日本政府の權益擁護は日本人の生命財產保護に限定されるのか
一、それともイタリー、エチオピア兩國の紛爭に新たな要因を導入するものであるか

何れとも斷案を下しかねてゐる有樣だ、然し廣田外相今回の言明により黑人帝國が道義的聲援を受けたことは各紙の一致した結論で、エチオピア政府としては益々勇を鼓してイタリー軍の侵入を阻止するものと思はれてゐる

兩軍衝突說

【アヂス・アベバ十九日聯合】國境線上の風雲急迫と共に伊、エ兩國衝突の報道しきりに傳へられ十九日イタリー領エリトリア國境において新に兩軍が衝突したとの報告あり、眞僞判明しないが時局急迫は再び濃い

伊の遠征軍 十萬四千人

【ロンドン十九日電通】イタリーの東アフリカ遠征軍增派勢力總數は七月六日までの通計十萬四千なることがスエズ運河當局の記錄によつて判明した右は十九日イギリス下院における質問に答へてホーア外相が發表したものである右の中第一線兵力たる戰鬪員は七萬五千で他に軍屬及人夫等が二萬九千を算してゐる

伊國出征兵の 脫出頻々
ファシストの壓迫を叫んで

【ウイン十九日電通】伊エ紛爭の風雲急を告げるに正比例してイタリー國境を脫出しオーストリー、ユーゴースラビアに逃避する出征忌避者の數は連日增加しスロベース系イタリー人のユーゴスラビアに逃れた者は既に九百を越えまた一兩日前にはイタリーのツアラからユーゴースラビアのアルベナ市へ約五十名程が越境した、西方フランス國境のスサから東アドリア海のヒユーメまでこの種の越境者後を絕たず、ヒユーメの國境監視所には毎日決まつて六、七人引つかゝつて居る、又オーストリーのインスブルック市へもチルロからイタリー人百四名が不法脫出に成功して官憲に抑留されたが間もなく釋放された、而して脫出者はロ々にファシスト・イタリーの壓迫を訴へ戰意なくして東阿へ送らるゝことの愚を指摘してゐる

高橋藏相葉山へ

【東京電話】高橋藏相は來る二十六日午前九時二十五分東京驛發電車で葉山に向ひ御用邸に伺候し、天機並に御機嫌奉伺の上、一色の別莊に約一ヶ月間滯在靜養することとなつた

◇戰雲漲るアヂス・アベバ◇

アヂス・アベバの激流
街上訓練・愛國社組織・國民大會等々

【アヂスアベバ十九日聯合】ハイル・セラシエ一世の國會演說を契機として、エチオピア帝國全土は愈々戰時狀態に陷り人心は極度の緊張振りを呈してゐる殊に國都アヂスアベバには過般來數千の逞しい壯丁が續々殺到、これ等壯丁は街上で戰時訓練を受けてゐるが、更に十一日には有識階級は新に「祖國愛」と稱する愛國社を組織し各國に大衆運動を起して祖國の危機を指摘全國民の蹶起を促してゐる

同社は十九日國都にかて國民大會を開催、同社領袖は數千の熱狂した聽衆を前に突々立つて國境線の危機を强調、全國民は有識階級の範に倣つて皇帝に從ひ戰場に一命を捨てねばならぬことを强調し、熱狂した聽衆はエチオピア帝國萬歲を絕叫皇帝と共に最後の一兵迄祖國を死守する旨の決議をなし、悲壯な情景を呈した

エチオピア帝國は極度に個人主義的傾向が强く有識階級は互に對立してゐる有樣であつたが空前の國難を前に今や完全に擧國一致、ハイル・セラシエ一世指導の下にイタリーの侵犯を斷乎阻止する決意に燃えてゐる

綜合博物館 建設準備進む

施政二十五年記念事業の一として本府が力瘤を入れてゐる綜合博物館は、既報の通り本府裏鮮展會場附近一帶一萬二千坪を劃して博物館、科學館を建設することに決定し、目下これが設計を懸賞募集に附すべく、會計課では審査員を囑託に就いて交涉を進めると共に、敷地の整備にそれ〲準備中である、本月末までには公表の豫定であるが敷地內にある官舍及鮮展會場は既に取除にかゝつてゐるが鮮展會場は博物館內に設置するとなる模樣である、之が完成する迄即ち昭和十一、十二、十三の三ケ年の鮮展會場に就いては目下當局で硏究を進めてゐる

國有林野 實測調査
本年上半期 成績

昭和九年から八ケ年間計畫に依て全鮮一齊に着手してゐる國有財產法施行に伴ふ國有林野實測調査十年度上半期は三十名の調査員を七班に分け全南濟州島、慶北江原の一部、咸南永興、平南成川、咸北茂山に亘る三十萬町步を終つた殘り四百萬町步の調査は漸次行ふ豫定で上半期の集計は本月廿五、六日頃終了の豫定である

辭令(十九日)

京城貯金管理所在勤 遞信書記 清水亮吉
釜山貯金管理所振替貯金課長を命ず
釜山貯金管理所振替貯金課長 遞信書記 城田和一
釜山貯金管理所臨時在勤を命ず

植田軍司令官歸任

平壤部隊檢閱中であつた植田軍司令官は廿日午後四時半京城着開城より歸任した

人

◇生田清三郎氏(多獅島鐵道株式會社社長)菅野縫三氏(同常務取締役) 挨拶のため廿日來社
◇崔昌學氏母堂 廿日逝去 葬儀は平北龜城郡で來る廿四日執行

天地玄黃

秦の始皇帝は石で萬里の長城を築き、ジョン・ブルは關稅で長城をつくる
◇
四六時中太陽はわが領土を照さざる時なしといつたが、太陽の照るところ關稅障壁のあらざる無しか
◇
大西洋を隔てゝ、和平解決せよと例の通り、われは餡のご託宣だ —
◇
血みどろの喧嘩を平和主義のお經の文句でおさめやらなどは沙汰の限り
◇
かと思ふと調査團を派遣したらといふ國もある、リットンやーい、またご用だとさ

政友總務政調 委員打合せ會

【東京電話】政友會では廿九日午後二時より芝三緣亭に總務、政調委員打合せ會を開き、島田總務以下各總務、松野幹事長、若宮政調會長以下政調委員出席

一、大阪地方臨時黨大會の日取を八月十五日とすること
一、國體明徵委員會の行動報告のため本部にかて議員總會を開くこと
一、國體明徵、機關說排擊運動のため黨主催の演說會を八月初旬頃日比谷公會堂にて開催する
一、黨大會に間に合ふやう諸政策の決定を急ぐこと

等の事項を決定し同五時散會した

心田開發講師宿舍

心田開發夏季大學講座の各講師宿舍は左の通り決定した
◇大森研造博士は備前屋旅館
◇岩橋武夫氏は旭町二丁目鮫島氏方
◇西田天香師は龍山鐵道局官舍石橋類久氏方

親鸞聖人(279)

吉川英治作 山村耕花畫

女人篇

春信佳便(十二)

ひろい講堂に降り合つて、そこも廣い板敷の僧房だつた。

念阿だの、心寂だの、蓮生のやうな長老たちは見えないが、若い弟子僧たちは、そこの大きな爐を中心にして、大家族の母屋みたいに、閑談してゐるのが常だつた。

『茶でもさし上げようかと思ふてゐるが、いつから、お客間から、手が鳴らんなう』

『うむ、月輪殿も、けふはだいぶお長坐いことだ』

そこへ、奧から一人の僧が、まだ生後やつと十月ぐらゐな嬰兒を抱へてきて、

『困つた〱、米の粉を掻いてくれい』

『オヽ、眼をさましたか』

『泣き出すと、默らんのぢや』

『盛蓮は、あやし上手よ、盛蓮に貰はせい』

『わたしが、貰ひませう』

僧房のうちで、いちばん年下の盛蓮が、その赤ん坊を貰つて、ひろい講堂のうちを、

ねん〱、寢たまへ
寢ねんぶつ
ねん〱、居たまへ
居ねんぶつ
立つも、あゆむも
ねんぶつに
淨土の、門では
何が咲く
いつも、ほだい樹
沙羅雙樹

子守唄をうたつて巡つてゐると、くるま座になつてゐる人々が

『はゝゝ、盛蓮が久々、出鱈目を唄つてをる』

『然し、盛蓮も、いつか大きくなつたな。――平家が今も盛ならば無官の大夫敦盛の公達なのだが』

『あの盛蓮も、平家の沒落後、路ばたに、捨てられてあつたのを、旅の途中、上人が拾つておいでなされたのださうな……』

『上人は、子どもがお好きだなう。あの乳のみ子も、四、五日前に、拾ひあげておいでなされたのだし……』

『捨子が、捨子を貰ふて、子守唄をうたつてゐる禪房などは、日本廣しといへども、この吉水より他にない』

笑ひさゞめいてゐると、突然、奧の上人の室から、その上人と月輪殿とが、姿をそろへて、床を歩んで來た。

『綽空は居ますか』

上人が見廻して云ふ。

『はい、これにをります』

隅のはうで讀書してゐた綽空が靜かに、書物をおいて、上人の前へすゝんだ。そして、兩手をついた。

『なんぞ、御用ですか』

危險ナ下痢腹痛ニ
適藥 第一
ヘルプの効果は快速に確實に左の如く現はれる
シク〱と痛み、もたれ、ゴロ〱と鳴り、しぶる、不安な腹工合もよくなり同時に、嘔氣は消え去り、下痢は止み、食慾は起り、これまで滋養物身につかず瘦せて元氣のなかつた人も血色よくなり、體重を增し惡疫への抵抗力を强める。

主効
食過、飲過 食傷、水傷 時候あたり 寢冷、冷腹 消化不良等より起る
くだりばら はきくだし はらはり はらいた しぶりばら 腸カタル 胃カタル

定價 二十錢 三十錢 旅行用ポケット型 五十錢 一圓 三圓 徳用 六圓
(全國の藥店にあり)

宮內省前侍醫・柏村博士創製
ヘルプ
本舖 東京市豐島區池袋 津村敬天堂 振替東京八六四番

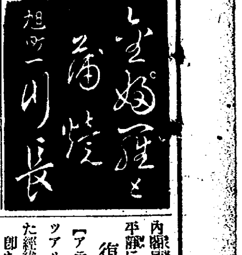

博文寺鐘樓落成 春畝山博文寺本堂前に總督府圖書館構內附屬建造物移築中の鐘樓は莊嚴を極めて竣功、十九日午後五時から木村天山師導師の下に落慶祈禱の讀經禮拜を行つた

南大門の交通地獄は また煤塵の本場
本町は大阪中心部と同じ 京城最初のゴミ調べ判明

京城府衛生課では京城府市街の上空を淨化する一段階として去る六月一日から主なる街路十三ヶ所に四平方尺の降下煤塵測定器を設備し、上空を浮遊する粉塵の測定を行つてゐたが一ヶ月間測定器に落ちた煤塵量及びその種類の詳細な調査が七月廿日に出來上つたので、府衛生課では次の如き有益で興味ある調査內容を發表した

最も多く 煤塵の落ちた場所は南大門横で、四グラム（二尺四方）、次が櫻井町の三、八グラム、一番少い所は鐵道病院裏で一、二グラム、通義洞の府尹官舍前の二、三グラムといふ比較的多量を示したのは、春この附近の賑はいが原因で本町署前は二グラムである、十三ヶ所の測定器に落ちた煤塵量は交通量と正比例してゐることが今度の調査で正式に證明した譯である、なほこの調査は朝鮮としては

初めての試み で今後毎月一回降下煤塵量を總表することになつてゐるが、內地では大阪市だけが實施してをり、その工業地帶の一ヶ月の降下量は平均六グラムで工業都市の活動振りが裏書され、一般商店街及び住宅街はグンと低く三グラムから二グラムで本町署前の煤塵量とほゞ同量である

京城府內に落ちる煤塵 の大部分は鑛影石の砂末、その他は土砂の粉塵や煙煤で、近く府衛生試驗室ではこれ等不燃燒物を主體とする煤塵に就いて細菌檢査を行ひ、大腸菌、結核菌その他人體に有害な菌の發見に努め、さらに都市衛生の充實を計る意向である

京城青年團 奉告祭

京城府聯合青年團では二十一日午前七時より朝鮮神宮廣場に全員集合し大島町並に北米倉町敎化青年團の入團式を擧行する、さらに方面青年團結成奉告祭を行ふ

阿片を仁川へ 密送犯人現る
巧みに手荷物と見せ

【仁川電話】十九日午後二時頃仁川驛小荷物係から、仁川支那町仁合東方苦力引が、同家投宿の咸興府居住華某(三〇)の手荷物を受取らんとした時、係員が內容に不審を抱き驛前派出所大年巡査の立會ひで開封した所中から生阿片一貫三百匁時價三百圓餘の物が現れたので直ちに現品を押へると共に阿片密賣團の一味と睨み仁合東方に向つたが時遲く犯人は不明となつたので府內に潛伏中と見て目下搜査中である

長湍に電話 京畿道長湍郵便所では來る廿五日から市內電話交換事務を開始

命とり食べ物激增 新取締策を講ず
衛生上油斷ならぬ現狀 各道衛生課長會議での重要な議題

最近、中毒飲食物が續々發見されて人々を恐れさせてゐる、本府調査による有害飲食物品處分は昨年中一萬千三千百六十一件に達し清涼飲料水二千四十三件、酒類千六百七十七件、果實五千九十六件、獸肉類六百六十五件、魚貝類九百四十五件、菓子類七百五十八件、罐詰類八百五件、飲食器具類百件その他千七十二件もある

廢棄處分に附せられたもの一萬三千八百二十四圓、仕入元へ

返送を命ぜ られたもの千七百九圓、無害の方法に依て處分されたもの千百九十三圓、計一萬六千七百廿七圓餘に達し、最近飲食物、清涼飲料水等の嗜好品、調味料は科學の進步に伴ひ防腐劑、着色料、人工加味等々進步し、その試驗も種々に亘つて

複雜となつ てゐるので本府衛生課では國民保健上から積極的取締りに乘出すこととなり、來る廿四日から開催される全鮮各道衛生課長會議に提出することとなつた

テロ左翼二人公判へ

上海を根城に支那一帶の朝鮮人の暗殺を企んだ嚴舜奉、李圭虎兩名に係るテロ團事件は去る八日鍾路署から京城地方法院檢事局に送局されて以來村田檢事の下で取調べ中のところ、廿日兩名は治安維持法違反並に殺人罪を適用され同法院の豫審に回附された、一味の未逮捕十五名は起訴中止となつた

株價の騰貴は 後から見た結果だ!
帝人公判に株問答更に續く

【東京電話】帝人事件第行公判第十三日目は二十日午前八時三十分より東京刑事地方裁判所に於て藤井裁判長係の下に開廷、今日も亦百二十五圓といふ賣却値段は安過ぎはしなかつたか 增資增配による株價の騰貴を見越しながら故意に買受團のため不當な安値で賣つたのではないかといふ前々回の質問を繰返し高木氏また

台銀が賣つた後で株が騰つたのは事實であるがさういふ結果的事實を以て責めることは無理だ

と之れ又何處まで行つても同じ答

裁判長 被告等はもう少し株が騰るか下るかといふことについて考へる必要がある

高木氏 腹々申す通りスペキュレーション（騰貴）を狙ふ株屋ならいざ知らず、銀行家としては十分盡すべきことを盡したつもりです

ついで裁判長は豫審にて帝人株の値上り豫想について樂觀說を述べて居る望月、黑川等の證言を示すと

高木氏 それならばその人達は何故當時株を買つてうんと儲けなかつたかと質問したい

と皮肉る、然して株の上ることを知りつゝ安く賣つたのではないから仕方がないと答へる

裁判長 銀行が持株を處分するには分配方法の方が有利でないか

高木氏 分配も一利一害でそのため却つて値が下り殘株を賣るに損失を蒙らすおそれが多分にある、故に河合氏を代表とする買受團と個人的取引をしたことは方法としても賢明であつたと今でも信じてゐる

と堂々と述べ午前十時十五分休憩午前十時四十分再開

裁判長 被告は本券買受團を最上のものとした理由如何

高木氏 一千二百五十萬圓と云ふ大金を現金でくれる點と純粹の投資家であるからである

裁判長 保險會社が投資株については商工大臣の監督を受くると云ふ事を知つてゐたか

高木氏 それは知つてゐたが株をもつことについては監督を受くるか否か知らなかつた

裁判長 しかし豫審では『中島元商相は帝人株は保險會社の投資物として絶好のものであると云つてゐると云ふことは聞かされた』と述べてゐるではないか

高木氏 豫審判事に誘導されてさう申上げた。

裁判長 增資によつて七萬三千八百株の新株を引受け合計十八萬餘株の帝人株は全くこれを處分するについてどうして賣らなかつたか

高木氏 無理に處分しようとしたのであるが在任中には處分出來なかつた、帝人株が賣れなくなつたのは檢事がこれに目をつけたためだ

裁判長 一時賣れなくとも事件が問題になるまで賣る機會はあつたゞらう

高木氏 そんなことは簡單に行かぬ、實際株をお賣りになつて見ればわかる

裁判長 昭和八年十月二日認可されてから賣る機會はなかつたか

高木氏 なかつた

以上で背任に關する取調べを終り午前十一時四十五分閉廷次回は二十三日愈々瀆職に關する糺問に入る筈

今晩、川開き
漢江橋附近は賑ふ

水神樣よ、やすらかなれと鎭めまつる京城漢江畔有力者主催第一回川開祭はいよいよ今夕七時から同人道橋下で行はれる、式後日沒をまつて同八時から豪華な仕掛花火や打揚花火を打揚げ一般の納涼に供しようといふ

觀世織雄氏 歡迎素謠會

今廿日後五時 本社來青閣で

僞の五十錢

京城三坂通二四四松栗理髮舖で十九日勘定中大正十四年と刻まれた新しい五十錢僞銀貨を發見、龍山署に屆け出があつた

京城傳染病

京城府內に廿日發生した傳染病患者は腸チフス七名である

コレラ近づくの報 警戒準備始る
盤山縣の總務課長も發病す

營口領事館より本府衛生課への報告によると盤山縣城內居住、縣公署總務課長孔繁洲氏(三〇)は去る十二日夜發病し十五日死亡した、不審の點があつたので檢鏡の結果

眞性コレラ と判明、一方上海及び九江地方には眞性コレラが續出してゐるとの通報に、本府では目下防疫陣の整備を急ぎつゝあるが、盤山縣の如きは營口と滿洲子の中間にあり、營口

安全農村を 間近に控へてゐるので、營口へも手配方を電命する一方、上海地方のコレラが流行期に入れば朝鮮では直ちに開港地の大檢疫を開始することとなる模樣である

河北驛で檢疫 別項の通り盤山縣にコレラ發生したので營口海務警察隊では河北驛で去る十三日から列車中の檢疫を開始してゐる

鐵道局にたまに 婦人のお役人

鐵道局では過般官制改正による定員增加で廿日附十五名の臨時判任官の任用を發令したが、中に紅一點庶務課文書係藤綱枝孃(三五)が鐵道局で二人目の婦人判任官となつた

同女は勤續十六年、第一高女の前身京城公立高女出身で、本府醫院事務員を一ヶ年勤務後遞信時代から鐵道に奉職したものである

本社主催 海と山の展覽會
三中井ギャラリー大賑ひ

本社主催、鐵道局後援で京城本町の三中井ギャラリーに開催中の「海と山の展覽會」は豪華なヂオラマが實地を見る以上の見事な出來ばえで、恰も海と山に夏を忘れたやうな感を觀覽客に與へ、人氣の渦巻きと化し—廿一日限り閉會することになつてゐるが、日曜日は最終日に當り、都會の眞ん中でハイキング味をあじはへる譯で觀覽客の殺到を豫想されてゐる

文樂けふ出發 歸りは京城、平壤へ

【大阪電話】古典藝術の粹文樂人形一行六十名は皇軍慰問のため二十日神戶出帆の扶桑丸で渡滿、二十三日午前八時大連着、滿洲各地で上演、路敎山、撫順、安東を經て朝鮮に廻り平壤、京城などを經て歸東の豫定である

黃河一帶の大洪水 死線の廿萬人
死者既に二萬に上る

【天津廿日電通】濟南廿日午前一時の來電に依れば山東省西南部一帶に氾濫した黃河の濁流に加へ十八日夜から十九日へかけての豪雨に同地方民家の流失倒壞算なく罹災民三十五萬、死者二萬に上り餓死、溺死に瀕するもの二十萬に達してゐるが救濟の方法がない、尙濁流は東南方に奔流し江蘇省北部を侵さんとしてゐる

無事故機關區

鐵道局では左の五機關區が無事故であつたので近く表彰する（五十萬キロ）草梁、馬山、木浦、元山（百萬キロ）龍山

神奈川劍士團 京城で練習試合

【大邱電話】……

滿洲を武者修業中であつた全神奈川劍士團は廿日午前十時卅五分入城片岡小三郎敎士以下廿一名は午後三時から警官講習所で在城劍士團との試合を行つた、一行の顧問高野佐三郎範士、師範植松勝三郎敎士、選士黑崎稔五段はチチハル方面に向つた（寫眞は京城驛で）

ヌクテの餌食?
實は鬼の母、子殺し發覺

【大邱電話】慶北永川郡北安面柳上洞崔金寶鎭二女金福萬(二八)は去る昭和八年三月隣接の道有洞李谷萬(三〇)に嫁して昨年四月廿二日長女石柱(二)をもうけたが、夫の虐待と生活難の理由で實家に歸つてゐるうち子供が邪魔になるとて子殺しを決意し、本年五月十九日午前一時頃實家附近の溜池に溺殺した死體を遺棄して近所の人々にはヌクテに攫はれたと吹聽してゐたところ、翌廿日その池に浮び上つたので、今度は附近の山中に埋めて何知らぬ顔をしてゐたのを永川署員に探知され十九日午後一時逮捕取調べの結果犯行一切を自供したなほ、兒の死體は廿日解剖に附することとなつた

軟式野球 中央豫選會

前日曜日降雨のため延期された全鮮軟式野球協會主催、本社後援の全朝鮮優勝大會中央豫選はいよいよ廿一日(日)午前八時から龍山球場で開始する、當日は午前八時入場式、九時から試合に入り次の六試合を行ひ、殘りチームは日を逐ふて順次決戰し最後の優勝を決める筈である

▲八時運動具ケー湧興（括弧內は審判）(遞運)
▲十時半奥田クー朔運（京鐵）
▲一時半進昌—醇和（專修）
▲三時火保—曉ヶ（醇和）
▲四時半鐵道工場—京鐵（AT）
▲六時貯銀—宮林（京鐵）
なほ正午からの米肥對東拓は都合により延期

イブセンインク

お菓子の御用は 本町 大和軒 電本四 二〇八九 二〇三三
祝儀 佛事 特に勉強

旗印萬年スタンプ台

心田開發 夏期大學講座

二十一日より二十三日 社會館で
毎夜七時半から十時半まで

一、現下の經濟情勢と吾等の進路 九大敎授 大森研造氏
一、現代思潮を打診して 關大敎授 岩橋武夫氏
一、心田開發と一燈園 一燈園 西田天香師

◇……聽講券 三日共通金一圓 當日會場入口にても發賣

主催 京城日報社
後援 朝鮮總督府・京城府

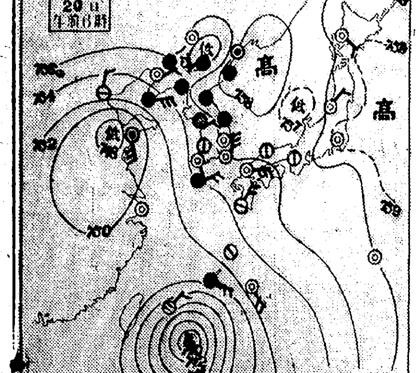

あすの天氣(21)

京城	曇驟雨
仁川	曇小雨
釜山	北の風 曇時々雨
木浦	南東の風 曇雨
平壤	東の風 曇小雨
城津	東の風 曇驟雨
大邱	東の風 雨
元山	東の風 曇小雨

20日溫度 京城正午 25,1 昨日 最高 26.2 最低 19.6

仁川潮(二十一日)

	午前	午後
滿潮	八、四〇	九、五〇
干潮	二、二五	二、四五

あすの豫想

日本海の高氣壓が崩つたので黃河下流の低氣壓も徐々東進するだらうから明日半島の天氣も惡圖つき諸所に雨模様があらう

日活映畫でお馴染みの 高田浩吉の「大江戸出世小唄」に次ぐ傑作映畫小唄
あゝやめの唄
流行歌 異色篇

唄 小林重四郎 (伴奏日活)
P464
B面 富士の白雪
ポリドールレコード

おみやげ 京城本町 朝鮮館

阪井耳鼻咽喉科醫院 京城本町一丁目 醫學博士 阪井 電本六四二番

南國特產 ボンタンアメ 一コ五セン

ボンタンアメ ゲンキデ ノボレノボレ ヤマヘ

英語 獨乙語 夏期講習締切迫（七月二十二日月曜ヨリ）至急申込マレタシ、日曜モ受付 京城YMCA學校 長谷川町公會堂前（電本六七九）

夏もの 大藏ざらへ
二十一日より二十五日まで 全店
夏もの最需期に……破格大奉仕特賣
夏呉服 單帶・袋帶・明石上布・訪問着 ジョゼット小紋・絹麻小紋・ゆかた地・モスリン・友仙着尺 三階
殿方 洋服・婦人・子供服洋品雜貨 家政服……一圓三十錢均一 四階
夏家具・食器類 籐椅子・すだれ・カーテン・冷藏庫 硝子食器・其他臺所用品各種 五階
夏の實用臺所用品 一階
二十三日より二十六日まで 新作夏掛書幅展覽會 六階ギャラリー
三中井

二十一日より
中形ゆかた割引大賣出し
ゆかた地オール 二割引
ジョウゼット着尺 二割引
夏もの京呉服二割引賣出し ジョウゼット訪問着、繪羽織、小紋着尺、明石上布、單衣帶、長襦袢
夏銘仙二割引賣出し
半襟、小もの割引賣出し
明二十一日より愈々お待ち兼ねの 安い安い 四階特賣場開設
營業時間 午前八時半より午後六時半まで
丁子屋
京城南大門通

母驪州閔氏病氣の處養生不相叶本月二十日（陰六月二十日）午前一時鄕里平安北道龜城邑內自宅に於て死去致し候間此段謹告仕り候

追て七月二十四日正午出棺同午後一時平安北道龜城邑北門廣場に於て永訣式相營み申すべく候

昭和十年七月二十日

子 孫 曾孫 姪 婿 親族總代 友人總代 護喪

崔昌學 崔昌秀 崔應龜 崔應浩 崔應天 崔應珍 崔東晋 崔東根 崔昌賢 崔昌熙 崔昌倫 崔昌文 崔昌禎 崔昌潤 李應樞 元俊福 崔恒煥 朴榮喆 大竹十郎 韓相龍 谷多喜磨 金性洙 金昇福

崔昌學家御用達（現地出張）
株式會社 京城葬儀社
電話本局 一五六七番 四二四二番

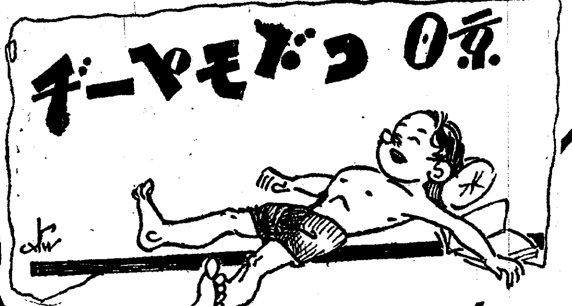

どうしてあんなに□□□ 花火 □□□美しいでせう

徳川時代から年中行事になつてゐる兩國の川開きは江戸の名物です、花火が今日のやに發達したことをたゞせば玩具の花火からです、花火も今日ではいろいろな種類が出來てゐますがあの綺麗な花のやうな色はどうして出るのでせう

あたりを眞晝のやうに明るくする電氣花火と云はれてゐる照明花火はマグネシユーム劑・紅色は硝酸ストロンチユウム、青色は硝酸バリウムです、昔の線香花火に類する銀色はアルミニユム劑に鐵の粉を混ぜたものです、その他火をつけると物凄い勢ひでぐる〱廻る回轉花火は硝石劑で出來てゐます

晝間のもの では何と云つても爆音や煙の出るのが主で、昔からあるのではチグルマと云つて地面の上をぐる〱廻り終り頃になつてぽんと大きな音がするのや地面にたゝきつけるカンシヤク玉それに芝居などで戰爭の場面に使はれる爆竹、それよりも少し小さいので小南京花火など、それに黄色な煙の出るのに肉彈三勇士といふのがあります

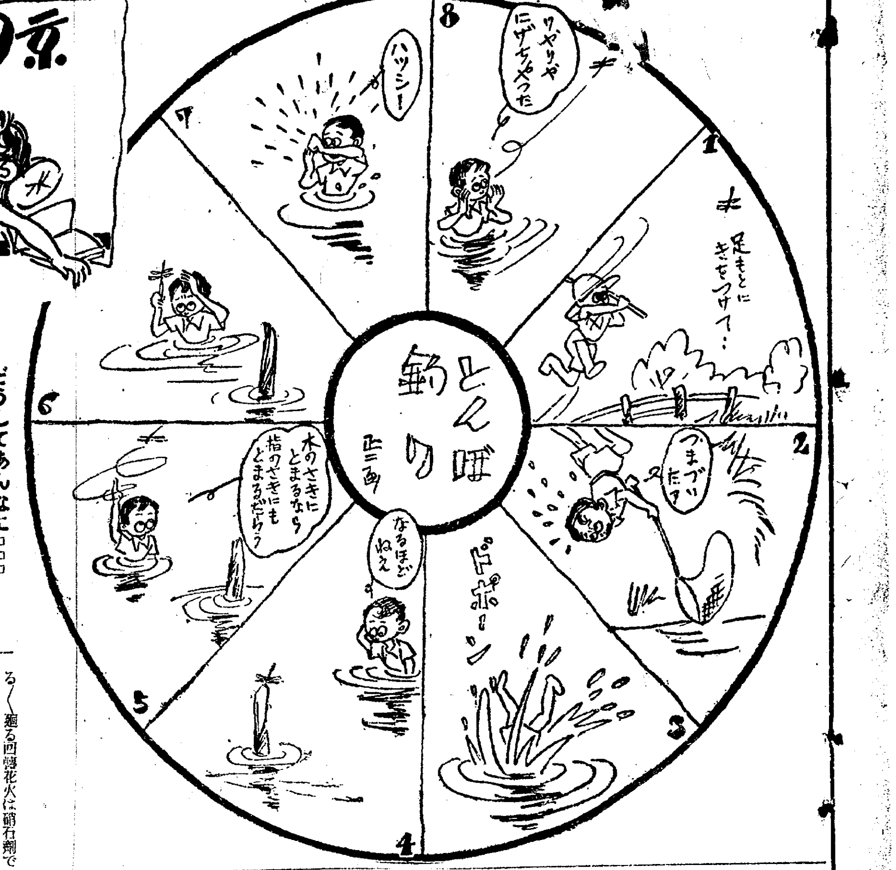

松の齋キヤラメル

うまく考へたね ラヂオ・ドラマの……雨・風・地震・爆音など

ラヂオドラマでよく聞く大雨の音、風の音、波打際、飛行機の爆音などは、あれは一體何でつくるものか不思議でせう、みんな簡單な仕掛けのものです、次に二つ、三つ種明しをしませう

◇海岸に波の打ち上げる音

波打ち際に大波の押し寄せて引いて行く音は革張りの篩の上に鉛の散彈を入れ、之を傾けるとザーッと片側に寄る、これを繰返すと立派な波音に聞えます

◇大地震で物が崩れる音

これは大太鼓の上に布を張つた戸板を傾斜状に置いて上の方から石のカケラを落すと轉がりながら落ちて來る音は大地震で家がクズレるのにそつくり

◇大雨の降る音

ザルの中に大豆の粒を不規則に入れて置いて上から米を落すとザーと降る大雨の音

◇オートバイの音

小モートルの軸の上に圓板をとりつけ、これに革の紐を結び縁に厚紙を近づけると、バタバタと打つ音はエンジンそつくりといふわけ

◇飛行機の落下して粉碎する音

マッチ箱をマイクロホン近くで押しつぶし、同時に紙を破るとその音が飛行機が落ちて粉碎したのになる

たのしい うれしい 夏休み あすから……

嬉しい樂しいなつやすみがきゐります、暑さの折か如何かすると放縱になりがちなこの休み中どんな心得が必要でせうか――京城公立南大門小學校々長稻荷先生にお訊ねしてみました

稻荷先生

（な）つやすみの趣旨は休養と保健にあります、ある一部の父兄は休暇中の宿題を全廢しては如何かと申します、今度鹿兒島市では市長がこれを實行するやうに指令したさうですが、その代り動植物の採集等を大いに努めてゐるやうで全然何も彼も忘れて遊んで良いといふのではありません、現代の日本國民は小學生といへども相當な責擔を負ふ覺悟をしなければならないから、なまけ癖は絶對に禁物、では、やすみ中の休養とは如何なものか

忘れない程度におさらひを 自由の中に規律 休み中の注意色々

（私）は忘れない程度におさらひをせよとすゝめます、より進めるといふ意味ではなく各學年に應じて適當なおさらひをして、新學期にすぐ授業に取りかゝれるやうにしておけばそれでたくさんです、學校に來てゐる時は規律の中に自由を與へられるがやすみ中は反對に、自由の中に規律を守らなくてはならない

又（休）暇中は平常學習に追はれて思ふ存分樂しめなかつた各自の趣味を大いに伸ばして、寫生に出るのも良いでせうし昆蟲や植物を集めるのも結構、そして休暇が終つてそれ〲見せ合つて研究するのも嬉しいものです

◇□□

保健衛生には如何な注意をすればいゝか――朝起、早寢が第一です、ラヂオ體操、冷水摩擦、深呼吸、そして三度の御飯をシッカリ食べる、さうすれば無駄なおやつを欲しなくなるから、惡い病氣も遠避けます

（京）城には子供の遊び場が少いので限りますがそれ〲の體質に應じて自然に親しませ郊外へハイキングも良いし、釣に出るのも面白い、なるべく危險のない場所を選んで友達同志で遊ぶのです、たゞ水泳だけは必ず大人と伴れだつて行くことで、釣に行つても大人のゐない時は決して泳いではいけません

◇□□

（何）處へ行くにも場所を明らかにし、歸宅の時間を守りませう、遠くへ行けない人は學校の校庭へ遊びに行くことも良いのです。その他氷水、アイスケーキのやうなものは絶對に食べないやう衛生に氣をつけ、惡風に染まず、お父さんと工作り、お母さんと御料理屋へ、讀書に寢やすみを過して、元氣一杯で新二學期にお顔を會はすことの出來るやう御祈りします

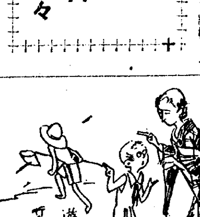

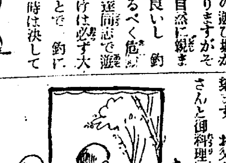

今晩のラヂオ

◇第一放送 子供と家庭の夕

同七時三〇分（大）一、トーキー音樂 二、兒童歌謠劇、雷狩り 三、唱歌

同八時一五分 名所案內競べ（旭川）大雪山層雲峽（東京）東京橋づくし（熊本）別府溫泉地獄めぐり

同八時四〇分（東）新日本音樂 三絃 幸田露郎

同九時 時事解說

樂しい 本社主催 京日 海濱キヤムプ村 忠南の大川海水浴場で 家族的な試み……會員を募集

大自然のふところに抱かれて身心を鍛へる眞夏の樂園として大衆キヤムプ地に選定した大川は、半島西海岸稀に見る海水浴場として近年急激に發展したところ、海岸は文字通り長汀曲浦、水溫は高く、水淸く、白砂柔らかく、干潮時にも樂に入浴、游泳し得られる特徴を有し、しかも風光雄大絶佳、京城からの交通も至便な土地ですが此所で來る八月三日から七日間大家族的な京日キヤムプ村を開設することになりましたが希望者は定員に限りがあるので至急申込まれたい。

京日キヤムプ村の內容

◇會期……八月三日から九日まで七日間

◇日程……京城方面から（往）八月三日午前七時四十五分京城驛發列車で出發現場着同日午後一時三十分（復）八月九日午後一時半現場發同日午後七時二十五分京城歸着 ◇湖南線方面から（裡里を起點として）（往）八月三日午前十時二分裡里發列車に乘込群山棧橋、長項經由にて大川着午後二時十九分、現場着同二時五十分（復）八月九日午後一時現場出發群山經由にて午後五時五十二分裡里着列車

◇交通費……（汽車賃及び大川驛 海水浴場間バス賃金を含む）京城より往復五圓七十錢、水原より四圓七十八錢、大田より四圓十六錢、裡里より二圓二十四錢……これは各自で購求せらるゝこと

◇定員……八十名（期間中でも定員に達したら締切ります）

◇會費……三圓（此の會費に藥代、運賃、テント使用料、設備費、野營火貸、七輪購入、各種備物貸に充當します

◇締切……七月二十七日までに

◇申込方法……會費を添へて本社事業部（電光四〇〇）京城鐵道事務所（電龍七七四）大田鐵道事務所等へ申込みのこと

◇携行品……輕い毛布、着替用肌衣、腹卷、枕、洗面具、水着、タオル類、簡易な炊事道具、鉛筆、ハガキ、切手、荷札、お椀、箸類

◇炊事……現地にて各自が自炊によるものですが日用品は何んでも需められる場所ですから一日五、六十錢位あつたら出來ます

◇設備……小形三人用テント二十張、大形五人用十張、集會用のテント、村役場、井戶、男女別の便所、郵便函、洗濯場、新聞從覽所、簡易圖書館

◇催し物……キャムプファイヤー、引綱、角力、村祭り、村の新聞發行

寫眞はキヤムプ地

後援 朝鮮總督府鐵道局 京南鐵道會社

アチラ……ベビーニュース……コチラ

坊やの山登り

福島縣若松市の堅泥君（三ツ）は此の間の日曜日に、兄さん達と登山者が怖れてゐる磐梯山の最も嶮しい『鬼ケ藤』を元氣で突破し六千尺の絶頂を極め幼年山登り日本一の記録を作りました、皆さんもいかが？

鼻高の、學校

樺太を巡業中の玉錦關、極北の町泉上つた土俵のために行司木村庄三郎、太刀持海光山、露拂土州山といふ堂々たる顔觸れを引き連れて土俵開きの土俵入りを行ひました、横綱が土俵開きをして呉れたことは全國で珍しく校長先生は勿論、町民たちまで鼻高々です

素敵なおちやん

此間朝鮮を訪れたシヤムの國立舞踊學校の姉さん達は大勢で來ながら淋しいのシヤムいいのと云つたさうですが、その遠いシヤムのバンコックから、ひとつ此の間神戸入港の商船すらばや丸でわづか七才の女の子がタツタ一人で日本へ歸りました、バンコック日本公使館附內藤盤部さんの長女たか子さん（七）えらいですね

小型話診

たつた五吋の山羊

×……ドイツ、ケルン近くのイムメルケツヘルといふ村の農家で高さ五吋、長さ八吋の小さな山羊が生れた。こんな小さな山羊が生れるのは非常に珍しい。この山羊、それかといつて不具でも病氣でも又月足らずでもなくピン〱はねて頗る元氣。食慾も至つて旺盛だがこれは多分萬年小山羊だらうとの事

二十七呎の大鱶捕る

――アフリカの南端ケープタウンの近くで過般南阿初まつて以來といふ、テツもなく大きな鱶が網にかゝつた

長さ二十七呎六吋、胴まはり十呎、目方五噸といふのだから以つてその怪物振りは察するに餘りある、こいつが網にかゝつた時猛然と暴れ漁師も鯨かと思つた程だがその暴れる事もひどいもので岸まで引寄せるのに二時間たつぷりかゝつたと

讀者欄

▲內地にて數囘に失敗昨年渡鮮した者　す小便に　御使用下さい身體健康四十七歲（太平通り二ノ二一七林）▲京城元町二ノ二九に居られた田丸朝江さんの居處をお知りの方はお知せ願ひます（群山本町六四野ゝ花子）▲夏期休暇中中等學校三年程度の家庭敎師又實習生の意味で何事でもよいですから使ひ下さいませんか（高商生）

渦卷形の ライオンかとり線香

二十日ヨリ 五日間
¥18 均一
背廣三揃
夏服 本年掉尾 感謝奉仕

大奉仕品
背廣三揃 一八、〇〇均
白セールズボン 三、九〇
同 BA 五、八〇
レインコート 七、〇〇
三中井 四階

專賣特許
脚氣と榮養に アベリー
全國著名藥店に販賣す 詳細說明書進呈
粉末アベリー 液狀アベリー 錠劑アベリー 注射用アベリー
製造發賣元 第一製藥株式會社 東京市日本橋區江戶橋三丁目 大阪市東區道修町二丁目
A-一八〇

蛔虫に おいしくて ヨクキク
ニセモノあり 鳥居印に御注意
日曜には忘れずにお用ひを
岩崎大海堂 セメン菓子
全國藥店にあり

つめたい 滋強飲料
スピルカ

景品附き賣出し中
日本一の白玉ソース
白玉ソース徳用瓶（四合形）一本お買ひ上げ毎に 栓を抜かずにソースが出る尻もりのせぬ 體裁よき 卓上用ソース注ぎ 一個づつ 洩なく呈上!!
京城府本町五ノ五二 白玉ソース代理店
愛知產業株式會社 電話本局三四〇六・三二六

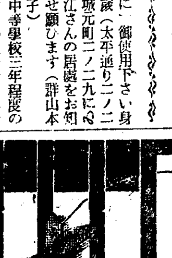
梅雨明けだ 傳染病の時季だ 蠅退治だ
專賣特許 カモ井の三品
二度使へる ハイトリ紙
御家庭必備 リボンハイトリ
強力殺虫液 キリメッツ
發賣元 株式會社 大谷商店 大阪博勞町

「尿の病」と「性病」に 早期自療法
淋毒病、膀胱、尿道炎、淋疾などの尿病、性病はすぐ慢性となり仲々治り難く、時候變りには更に惡化するのでこれ程の惱みはない。恐しやケを出さず、一刻も早く適當の療法で治さねばならぬ。和歌山市公設南大通自療堂泌尿部は、本病者の懇切な相談に乘り獨特の早期自療と藥劑療法を詳しく圖解入りで發表し、京城日報讀者に無料配付して大變喜ばれてゐる。難病者は此際同部又は神戶市山本通諏訪神社前自療堂支部へ申込で其自療に專心するがよい。

外科 植村病院
京城永樂町二丁目
院長醫學博士 植村俊二
副院長 河野武
電話本局 二七一〇 二二七九

浙江財閥の金融勢力を南京政府北支に注入

國府の北支産業の實益獲得的政策に對し 日支合辦投資銀行設立の聲起る

【北平十九日電通】南京政府は最近金城、中南、鹽業、大陸の北支四大銀行の發券は現銀を以てせず中央、交通、中國三中央銀行紙幣を以てせよと命令した、右は北支幣制を漸次統一して浙江財閥の金融勢力を北支に附植せんとするもので、近來北支に於ける日支經濟提携機運が極めて濃厚となれるに當り經濟提携の曙信をなし金融方面に中央の勢力を擴大し北支産業開發の實益を收めんとする深謀遠慮に基くものである、一方之に對し北支に於ては日支提携の特殊性に適應する統制的金融機關の設立が急務であり、産業開發と併行して日支合辦の産業投資銀行の設立が最も緊要であるとの聲が當地日本人間に有力となつて、當地の內地某大會社代表機關は關係各方面に對し反動的南京政府の金融勢力驅逐のためにも一日も早く金融機關を設立すべきであるとの重要進言を爲し當局の決意を促してゐる

滿洲國林野法 今月末發表

【新京十九日電通】滿洲國林野法は愈よ今月末決定發布されることになつた、これと永らく懸案であつた滿洲國內におけるパルプ四會社にも認可指令が發せられることになつた、その條件は未だ決定を見てゐないがパルプ市場の根幹を爲す伐材方法は向ふ五年を限り暫定的にパルプ會社をして政府の嚴重なる監督の下に伐採を代行させることになるべくその拂下量は大體五十萬石見當とされてゐる

支那豫て抱懷の爲替管理を實現

宋子文氏が外銀當局に磅の乘替鞘縮小を言明

【上海二十日電通】中央銀行總理宋子文氏は十九日正午各外國銀行支配人と會見、最近益々擴大して行く爲替近物と先物の鞘を縮小するため支那政府銀行（中央、中國、交通三大銀行）をして二十日から磅の乘替鞘を一ケ月每に八分の一とし他國向き爲替も之れに準じて鞘を決定する旨言明した、右は一種の爲替管理とも見られ支那政府の抱懷する爲替貿易管理案の一端を具現するものとして爲替市場に相當の影響を與へるだらうと見られて居る

脫退は結局尼ケ崎のみか

飯野等も同盟延長に贊成

鮮航同盟會では十九日の評議員會で同盟會の延長及尼崎の脫退問題を協議し本日の臨時總會で正式に延長を決定し尼崎の脫退を承認したが、延長贊成を保留してゐた飯野汽船も結局贊意を表し一部に傳へられてゐた岡崎澤山の脫退もなく尼崎を除く他社は同盟會の三ケ年延長に贊成し結束を固めることになつた、併し尼崎の脫退は同盟會の一角が崩壞したに等しく今後の統制維持は注目されてゐる

盟外一社が殖えただけ

痛痒なしと同盟側語る

尼ケ崎汽船の鮮航會脫退につき目下入城中の須藤同盟會幹事（辰馬）は語る

尼ケ崎の脫退は既定の事實が實現したものであるが、運賃問題が現在の如く紛糾してゐる時に表面化したことは甚だ遺憾である、然し去るものは追はずだ、唯他社が尼ケ崎と同一行動を取るやうなことは絕對にない、元來尼ケ崎は準會員でプール計算にも這入つて居らず、單に年十五萬瓲以內の積取自由を持つてゐたのみであるから同盟會としては差して苦痛は感じてゐない然し尼崎も本秋十月末迄には同盟會と同一行動を取ることを脫退と同時に申出てゐるから何等の問題はなく、唯盟外社が一社殖へたといふ程度に過ぎない

尼ケ崎船 鮮航脫退事情

尼ケ崎汽船が同盟强化を裏切り突如鮮航同盟を脫退するに至つたのは同社の配船が仁川阪神間を中心として行はれてゐる爲め鮮米受荷主の同盟會所屬船不受決議に氣を腐らしてゐた折柄、丸仁穀物協會員より好條件にて特殊契約の勸誘を受けた爲めで二十四日の同盟會評議員に於て存續期限三ケ年延長が決定されるのを見越し其の束縛を逃れる爲め十八日突如脫退を表明するに至つたものである

丸仁穀協の決議

尼ケ崎汽船の鮮航會脫退を迎へて丸仁穀物協會では此際會員の結束を更に强固のものと爲すために十九日午後一時より穀協樓上に於て開催せる臨時總會に於て次の如き決議をなし同時に阪神移入商組に謝電を發した

決議文

五月五日並に六月十一日開催の役員會に於て鮮航同盟會に對する不積み及び同會のプール組織解消の決議を愈重し一層會員結束を固くし以つて初期の目的貫徹を期す右決議す

鐘紡永登浦工場 來年夏頃完成

京城工場と改稱

鐘紡永登浦工場は京城工場と改稱し、同工場は

一、紡機五萬錘、織機一千五百台
加工（酒、染色）能力日産二十萬反
一、工場敷地七千八百坪、工費百七十萬圓內外
一、男女工三千名

一、二千五百キロの自家發電を第一期計畫として來年七月頃完成の豫定であるが光州工場と殆んど同一規模である、右に就いて片岡京城工場長は語る

鐘紡の朝鮮進出は津田社長の現地視察の結果に基くもので滿洲と朝鮮の民度の差を痛感し採算を度外視して朝鮮の工業化に盡力する決意をかためたのが動機である、併し四五年後には採算がとれるやうにならう、製品は番手の大きいものを作り鮮內向きのものを中心に支那、南洋、印度方面向きのものを作ることになつてゐる

津田鐘紡社長

津田鐘紡社長は京城鐘紡ステーション及び光州の工場が十月中旬頃完成するを機に來鮮の豫定

木曾山中に貯水池建設

大同電力申請を遞信省認可

【東京電話】大同電力は兼ねて發電用水調整のため木曾川筋王瀧川上流に高さ二百八十尺の高堰ダム三浦貯水池（貯水量廿億立方尺）を建設すべく遞信省に認可申請中の處十九日認可された、依つて大同では二十日遞信省の諒解を求めて工學博士森忠藏氏を三浦貯水池建設主任に任命することとなつた、右貯水工事は工費一千百萬圓、三年計畫で完成されるが御用林の關係上宮內省の正式許可を得次第直ちに着工される

繭不足を理由に一割操短を實施

製糸協會總會で內定

去る十八日から臨時總會を開催した朝鮮製糸協會では本年の原料繭不足を理由として全工場一齊一割操短を內定した、正式決定は二十日午後の役員會に於て具體的方法を決定する模樣である

協會所屬約八千釜の一割操短は影響が相當大きいので成行を注目されてゐるが、操短の表面的理由は原料不足にかこつけて居る、一般の觀測では自由市場閉鎖運動の積極的牽制策に出たものと視られてゐる

さらに最近の一、二年は糸價もやゝ堅調で製糸工場の採算が立つたが從來の打撃を蒙つて缺損、負債の累積に喘ぐ工場も多いので此の機會に設備機構從業員の整理等を斷行するのではないかと見る向も多い

躍進凄じき琺瑯鐵器

上期輸出狀況

琺瑯鐵器工業は新興工業のトップを切つて今年度の産額百萬圓突破の豫想で延びてゐる、昨年までは僅に釜山二ケ所の工場にすぎなかつたが今年に入つて釜山二工場、京城一工場の增設で計五工場となつた、その輸出先も阿弗利加、印度、フイリツピン、シヤム、海峽植民地、ジヤバ、滿洲に及び今年上半期中の輸出高は四十四萬八百六十圓で、內三十六萬三千三百十五圓は鮮産品で前年同期の二十五萬五千圓に比して物凄い躍進であるなほ今年六月中の輸出は三千四百四十箱十一萬六百八十五圓

公共團體耕地整組融資の償還を卅年延長

預金部運用委員會

【東京電話】大藏省預金部では本月末に本年度第二回運用委員會を開催する豫定であるが、特に財政惡化甚だしきため支拂不能となる地方の既往融資中公共團體三千萬圓、耕地整理組合四千萬圓につき償還期限を何れも來年度より向ふ三十ケ年延長せしめることに決定したので同委員會に附議することになつた、なほ同委員會の上程される決議事項左の如くである

一、昭和十年度外地普通事業資金新規融通
イ、朝鮮 四百萬圓
ロ、臺灣 百五十萬圓
ハ、樺太 五十萬圓
二、朝鮮米增殖資金一百三十萬圓
三、臺灣震災復舊並に復興資金六百十二萬圓
四、罹災者中小商工業資金五百萬圓
五、奧丹後地方震災融資條件緩和の分一千萬圓
一對支借款中條件緩和の分一千五百萬圓

淺野洋灰 配當据置

【東京電話】淺野セメントでは十九日本社に決算重役會を開き當期利益金處分（年六分配當据置）を査定した

中旬入超

【東京電話】大藏省發表＝七月中旬全國貿易概算は（單位千圓）

輸出	六七、一七六
輸入	六九、七〇五
入超	二、五二九
輸出入合計	一三六、八八一

硫安建値据置

組合存續を一ケ年延長

【東京電話】硫安販賣組合では十九日箱根に於て定例理事會を開き左の事項を決定した

一、建値一貫匁三圓五十錢据置、十月限賣出し
一、組合規約の一部改正（存續期間昭和九年八月より昭和十年七月までとあるを昭和十一年七月までと改正）

遂に石油會社側單獨に値上か

商工省暢氣 待ち切れぬ

【東京電話】過般石油令に關する內外石油七社の共同請願に對して町田商相は事務的に値上げ容認の態度を示しつゝ社會的政治的影響の重大性に鑑み故意に値上げを遲めてゐるので、石油業者は遂に單獨値上の決意を固めるに至つた

石油業者は貯油設備に要する銀行の融資は石油値上げに依る業績建直しが條件となつて居るので、今日の如く石油業者に貯藏義務を負擔せしめ而も石油の値上りが出來ないと云ふ現狀では現行値段に對してガロン三錢五厘程度の値上げを爲し公益規定の適用を避けようと云ふのである、從つて商工省と石油業者との交渉は極めて注目されてゐる

埃及の通商條約廢棄に當業者憤激は當然

我が輸出綿布の急激な進出に英の裏面工作が働く

【東京電話】エジプト政府の通商條約廢棄は兩國と通商關係に密接な我が國にとつては甚大なる影響を齎らすものとして重視されてゐるエジプト政府が右の措置に出たのは

一、英國の利益擁護
二、國內紡績業の保護

の二つの理由に基くもので遂に三ケ月後に條約廢棄の効力が發生せる曉は日本品に對し現行稅率の一割增率となるので我が綿布の受ける打撃は頗る大きい

エジプト政府が對日通商條約を廢棄するに至るまでには英國の裏面工作が根强く働き、本年二月ロンドンにて開催され五月中旬終了した英國エジプト通商懇談會の成果として結實したものである、エジプトの輸出貿易の首位を占むる棉花の輸出先は昨年中英國が第一位を占めフランス、ドイツ、日本の順序であるに對し綿布輸入は日本品六割八分、英國品一割九分九厘といふ日本品が壓倒的進出を示し之に對する英國の深謀遠慮が今回具體化したものであらう

日本はエジプト棉の大口購入者で最近エジプト棉の輸入は逐增の傾向にあり、現に本年に入つて一月から五月までの對エジプト貿易はこれがため八百萬圓の入超を見てゐるので我が紡績業者は大いに憤激するのも當然である、何れ日本エジプト兩國間に會商を催して打開策を講ずることゝならうがその際は日印協定の例に倣つてバーター制は免れぬものと見られてゐる

株式會社朝鮮取引所證券米豆取引員
新田義民商店
米豆部 仁川府海岸町三丁目一
證券部 京城府黃金町二丁目一九九
營業案內送呈

穗落

尼ケ崎汽船の脫退は運賃抗爭に時ならぬ波紋を惹起した▲鮮航同盟の一角が崩れたには違ひないので大阪あたりから同盟解散必致の電報も來た▲仁穀も大に活氣づいて一路邁進を申合せたなど山雨至らん氣配だつたが▲併し同盟延長が決定したとなれば案外な勢になるかも知れぬ▲尼ケ崎の脫退は十月から有効となる▲その間敵對行動を採れば積立金五萬圓と損害三萬圓とられる▲三ケ月は統制を紊せぬとはチト窮屈いな▲八萬圓位を盾の上で脫退したら如何だ▲將來の損害金負擔は加藤平太郎氏が脊負ふ事にして

株式（二十日）

朝取短期

銘柄		寄付	大引	高値	安値
朝取	前	—	—	—	—
	後	—	—	—	—
同新	前	—	二五・五	二五・五	二五・五
	後	—	—	—	—
大新	前	八四・四	八四・一	八四・四	八四・一
	後	—	—	—	—
新東	前	一三七・八	一三七・八	一三八・五	一三七・八
	後	—	—	—	—
日產	前	六八・九	六八・九	六九・〇	六八・九
	後	—	—	—	—
鐘新	前	—	—	—	—
	後	—	—	—	—
日曹	前	—	—	—	—
	後	—	—	—	—
帝人	前	—	—	—	—
	後	—	—	—	—
拓新	前	—	九・八	—	九・八
	後	—	—	—	—
安取	前	—	—	—	—
	後	—	—	—	—
日鐵	前	—	—	—	—
	後	—	—	—	—
同新	前	—	—	—	—
	後	—	—	—	—
東電	前	—	—	—	—
	後	—	—	—	—
鋼管	前	—	—	—	—
	後	—	—	—	—

銘柄	賣	買	取組
同新	六	三	二・四〇〇
大新	五	三	一・四〇〇
新東	三	一〇	七・〇〇〇
拓新	三	八	七二〇
日曹	—	—	—
日產	九	三	四・〇八〇
帝人	—	—	—

短期 三・三五〇枚 累計 三三・七五〇枚

朝取算定と日步

銘柄	算定	日步	代引
朝取	三二・〇〇	一六	一七〇枚
同新	二五・五〇	六	一七〇
大新	八四・〇〇	二〇	二六〇
新東	一三八・〇〇	逆四一	不一四〇
帝人	一二一・〇〇	一四	一四〇
拓新	一〇・〇〇	三	一四〇
日產	六九・〇〇	二一	一三〇
日鐵	六〇・〇〇	一九	一二〇
安取	七・〇〇	二	一一〇

朝取短期建玉表

銘柄	賣方	買方	建玉數
朝取	一	三	一二

大株短期

銘柄		寄付	大引	高値	安値
大新	前	八三・四	八三・七	八四・一	八三・二
鐘新	前	一二一・九	一二二・二	一二二・二	一二一・三
日產	前	六九・〇	六九・二	六九・三	六八・七
新東	前	一三七・四	一三七・六	一三七・六	一三六・八
日鑛	前	九八・三	九八・四	九八・七	九七・九
日レ	前	六二・四	六二・七	六二・七	六二・三
日毛	前	一〇四・〇	一〇四・八	一〇五・〇	一〇四・六
淺一	前	三三・〇	—	三三・〇	三二・九
帝人	前	一二一・九	一二二・二	一二二・二	一二〇・六
同新	前	六九・四	六九・七	七〇・一	六九・四
鋼管	前	九四・三	九四・七	九四・七	九三・八
日曹	前	六二・九	六二・三	六二・四	六一・九

（各銘柄とも後場は休會）

大株長期

銘柄	前寄	前引	後寄	後引
東株	—	—	—	—
新東	一三八・五	一三八・二	—	—
鐘紡	二三〇・〇	二三〇・〇	—	—

大株短期喰合

銘柄	賣	買	取組
日產	三六	三三	三〇・一六〇
新東	四四	四五	七一・一〇〇
大新	三三	三二	一七・六九〇

東株長期

銘柄	前寄	前引	後寄	後引
倉紡	一〇五・八	一〇四・二	—	—
鐘紡	二三〇・一	二三〇・一	—	—
同新	一二一・四	一二一・五	—	—
新東	一三八・六	一三八・九	—	—
三菱	四四・二	四四・三	—	—

東京短期

銘柄		寄付	大引	高値	安値
新東	前	一三七・五	一三七・六	一三七・七	一三六・五
	後	—	—	—	—
東電	前	四三・七	四三・六	四三・七	四三・六
	後	—	—	—	—

東京短期喰合

銘柄	賣	買	取組高
日產	四八	五一	一三九・三〇〇
新東	四一	二七	六六・九二〇

東京現株

銘柄	値	銘柄	値
東株	一三六・六	滿鐵	八四・一
同新	一三六・八	同新	七七・〇
鮮銀	四四・三	東拓	一三・四
同新	一七・九	同新	九・九
臺銀	七〇・九	富士紡	八四・八
同新	四四・九	日石	三九・〇
東亞新	三三・六	滿毛	—

期米（二十日）

朝取仁川

前場	當限	中限	先限
（一）	三〇・一〇	三〇・一八	二九・六〇
（二）	・一一	・一〇	・六四
（三）	—	—	・六三
（四）	・一一	—	・六二
（五）	—	—	・五七
（六）	・一〇	・一四	・五六
（七）	—	—	・五六
（八）	—	—	・五九
（九）	—	—	・五七
（十）	—	・一八	・五六

後場	當限	中限	先限
（一）	—	三〇・一五	二九・五五
（二）	—	・一〇	・五八
（三）	—	—	・六〇
（四）	—	・二九	・六二
（五）	—	・二九	・六四
（六）	—	—	・六五
（七）	—	・三〇	・六〇

帳入値段 當限 三〇・一〇 中限 三〇・二〇 先限 二九・六〇
取組高 八・〇〇〇 一三・三〇〇 三〇・九〇〇
出來高 五六・一〇〇 累計 二・五五四・二〇〇

大阪期米

前場	當限	中限	先限
（一）	三一・八九	三一・七〇	三一・一六
（二）	・九四	・七一	・一七
（三）	・九三	・七一	・一六
（四）	・九一	・七四	・一五
（五）	・九一	・七一	・一〇
（六）	・九〇	・七〇	・一〇
（七）	・八九	・七〇	・一一

後場	當限	中限	先限
（一）	三一・九三	三一・五五	三〇・八〇
（二）	・九六	・五五	・八二
（三）	・九三	・五四	・八〇
（四）	・九四	・五四	・八〇
（五）	・九三	・五六	・八三
（六）	・九三	・五六	・八五
（七）	・九四	・五八	・九〇

東京期米

前場	當限	中限	先限
（一）	三一・七四	三一・三四	三〇・九〇
（二）	・七五	・三六	・九四
（三）	・七五	・三四	・九〇
（四）	・七四	・四〇	・八五
（五）	・七九	・三六	・八二
（六）	・七〇	・三六	・八一
（七）	・七二	・三九	・八四
（八）	・七二	・三一	・八六

後場	當限	中限	先限
（一）	三一・八六	三一・四〇	三一・一〇
（二）	・八九	・四七	・一二
（三）	・九一	・四四	・一四
（四）	・九二	・四四	・一五
（五）	・八六	・四七	・一五
（六）	・八九	・五三	・一九

引跡氣配 三一・〇〇 圓 錢

大阪期米喰合

	賣方	買方	取組高
當限	一八	一八	八三・一〇〇
中限	一五	一五	八七・七〇〇
先限	一三	一六	九五・三〇〇

各地期米

當限	[illegible]
中限	[illegible]
先限	[illegible]

商品（二十日）

	前場寄	引	後場寄	引
兵庫	三〇・二三	三〇・〇六	休會	—
下關	三〇・二〇	三〇・二三	三〇・四九	—
全羅	三〇・一六	三〇・五六	三〇・五三	三〇・四四
釜山	二九・八七	二九・七四	二九・七九	二九・九九
大邱	三〇・一四	三〇・〇四	二九・九二	三〇・〇四
群山	二九・四九	二九・四二	二九・四〇	二九・五〇
木浦	二九・二〇	二九・八〇	二九・八二	二九・九七
南浦	三〇・六	—	三〇・二〇	—

△大阪綿絲

	前場寄付	同引	後場寄付	同引
七月限	一九九・九	二〇〇・〇	—	—
一月限	一九二・一	一九二・五	—	—

△橫濱生絲

		寄	引
前場	當限	六四〇・〇〇	六三〇・〇〇
	先限	六〇〇・〇〇	六〇六・〇〇
後場	當限	—	—
	先限	—	—

▲現物最優等 六四〇円

外電（二十日）

倫敦金塊 一四一志〇片三分ノ一
倫敦銀塊 三〇片一六分ノ一
米棉 四十六錢安
印棉 三十錢安
スチール株 三八弗四分ノ三
アナゴンダ株 一五弗二分ノ一
米日爲替 二九弗一九仙
英米爲替 四弗九六仙一六分ノ九

金融（二十日）

△日銀帳尻

發行高	一・一三三・五五九	減 二三
正貨準備	四四八・四九三	增 九六三
預金高	一九八・三三九	減 六・〇七一
貸出高	三六九・八六六	增 三一・一九三

△東京コール

翌日拂	〇六五〇
無條件	〇六七五
普通	〇六七五

△鮮銀帳尻

發行高	一三三・〇四九・一二七・八〇
正貨準備	八三・〇六〇・九六六・一四〇
保證準備	四九・九八六・八〇九・一〇〇

京城綿糸布

三A	三二〇・〇〇	太エ	一二〇・〇〇
三龍	三三・〇〇	金剛山	三〇・〇〇
長鼓	二六・三〇	煙管	二六・〇〇
藥鏃	二五・〇〇	犬首	二四・〇〇
花籠	—	飛犬	九・三〇
世樂島	八・五	月雁	八・三〇
敗良	一〇・五	敗良	九・三〇
閘報	六・五	オーム	六・三〇
金九釧	六・五	公會堂	六・三〇
五枚織子	三・四五	四ツ綾	三・三五
三友巾	三・五〇	金明太	一・〇〇
竹	一・四五	桂月	—

東京爲替（二十日）

	賣	買
對米	二十九ドル八分一	二十九ドル十六分三
對英	一志二片三十二分五	一志二片三十六分五

各地正米市況

仁川（奔騰）丸仁三等三十圓四等二十九圓八十錢不合格米二十五圓五十錢一等白米十二圓三十錢で遂に玄米は三十圓台に肉薄したが取引は依然閑散

釜山（二十錢高）四等 二九・六〇 一白 三三・六〇 出來高 二三〇 出廻 二〇〇〇

大邱（不變）四等 二九・一〇 一白 三三・〇〇

群山（十錢安）四等 二九・八〇 一白 三三・二〇

木浦（十錢安）四等 三〇・六〇 一白 三三・〇〇

南浦（十錢高）四等 二九・四〇 一白 三三・〇〇

仁川期米本玉（一石）

	賣	買	中	賣	買
當	一〇〇	一〇〇〇		二〇〇	一〇〇〇
賣	二〇〇	三〇〇		二〇〇	三〇〇
	[illegible]	[illegible]		[illegible]	[illegible]
先	一〇〇〇	三〇〇		[illegible]	[illegible]

分野を明確に

東京市場關係の建玉をみると重要株の多くが逆日步をつけてゐる市場關係による株式供給の轉換である過去の總崩れ各種の材料の外にこの株式過剩が問題とされ嫌氣を助長し新株破還の人氣を形造つたものであるが然るに最近はこの過剩形態が市場關係では窮屈になつて來た之は何處から生じて來たのか最近健康體の株式は大底を入れ且つ落付く所に落付いて來たので持株筋も變遊つて來た又有力會社では社內保留で手堅い內容となつてゐるから安いところは弗々買戾しを行つてゐる以上八、九分乃至一割の高利廻は買戾して何等の不安はないからだ一方低金利の浸潤によつて買氣が出て來る大きなものではないが間斷なく買漁つてゐると之も何時の間にか大きくなつて浮動株を引くに相當な力となつて來るのだ新株資人氣も日鑛新がよく買はれてゐる新をみるともう轉換したのかも知れぬさうすると現在は夏枯れだから大した事はないが漸次需給關係が改善されて來るのではあるまいか之は財界基調の底をついて緩漫乍ら立直りに向いて來た事を證するものではあるまいか景氣がよくなるといふのではなく現狀維持のまゝ少し宛でも膨脹して行く意味だが盛ふみて來ると目先一崩れあれば立直りを早める事とならう

株式 持合乍ら高値引

前場 休日控への今朝は外電も區々を報じ双方共に氣乘薄乍ら阪地の不味を眺めて新東一三七圓二と八安大新八三圓四と六安と氣崩れ日產六八圓九と二安と不勢に寄附あと成行待ちにて利喰の外新規の手口なく阪地高に結局新東六高大新七高日產同事と前場引

大阪短期引跡

大新	八三圓六	一高
鐘新	一二一圓二	ネ不變
日產	六九圓二	ネ不變
新東	一三七圓四	一高

來週を期待

双方共に材料なく只仕手關係のみにて小ぜはしく小さく動いてゐる相場であるから全く氣乘薄き場面となつて了つた今頭東京は砂糖株とセメント株が持合にて殆んど變りなかつたやうであるが紡績は一寸惡かつたらしい而して云ふ程の者もものなく人氣が實際つてゐた關係上多少買飽いた氣色もみえるので來週から一寸變つて來るのではないかとみられ月曜あたりから脫りして來るだらうと云つてゐたが併し直つたからと云つて一氣に上昇する事はあるまい一寸踏上げたところで又そこが當となつて伸切れない事になるのではあるまいか相場ものから云へば株ガスレやその他の事情からもう直つてもよい頃であると云つてゐるやうだが一反潰あつたとしても大した期待は持てまい月末高かつたら八月に入つて一崩れあつてそこが大底となり眞の鍛錬が出來上る事となるのではあるまいか

放射線

▲林陸相の英斷で部內の紛爭懸念よりも之によつて軍への國民の信賴を一段と强めるといふのでこれはやがて買の材料になるんぢやないかと市場ではみてゐる達觀した一つの見方かも知れぬ▲新東中心に動かんとしてゐる相場を双方共に洞ケ峠を極め込んでゐるのだから一寸頭重いと思つたら賣込んで來るし賣込んで來たら申譯的に上げ足をつける妙味も何もあつたものではない▲日鐵新がよく買はれてゐるさうだ餘りに叩き過ぎた反動であり且つ物色吟味の現れでもあるこの外健實なものには相當買物が入つてゐるやうだ當然來る可きものではある▲この下期は整理時代だと再三云つたが同時に玉と石を二分してはつきり認識する時代だボロ株などもう殆んど顧みる者もなくなるだらう同時によいものには有力な買方が出て來る筈へ▲この傾向は漸次はつきりして來るだらうそこに下期株式界に對する希望が繫げる譯でもある低金利の浸潤と共に之は閑却してならぬ點だ上期は買つてさへすればよかつた併し下期はさうは行かぬ▲事業株は整理のあふりを喰つて安い所があるかも知れぬ併しそこは買場となるのではないが目先に捉はれず大勢を凝視すると共に現實と離れず秋への準備工作を怠らぬ事だ

現物專門 京城府明治町 今秋田株式現物店 電話本局 4820 4821 4822 4823 4824 644 569 669

二十日午後一時調

銘柄	値	銘柄	値
鮮銀	七四・九	東電	四二・六
同新	一七・〇	東邦電	四三・五
殖銀	六七・〇	大同新	三七・五
朝鐵	三三・一	帝人新	一一・五
京電	八〇・〇	帝麻新	三二・一
金剛新	三三・一	日鑛新	四一・二
西鮮新	五四・三	三菱新	三二・二
東拓新	一〇・一	北炭新	三二・〇
東亞新	三三・〇	日石新	二〇・〇
パルプ	一八・〇	鋼管新	三一・二
木ツブ	三四・三	日曹新	二五・五
朝鮮紡	八九・〇	大島新	一九・〇
日窒新	八五・〇	商船新	一二・五
人絹新	一一・五	滿鐵新	三二・五
新日產	一六・〇	淺野二	二五・〇
玉水新	一二・七	土佐紙	三二・〇
秋木新	一五・〇	野村	三二・二
		白木屋	三〇・八
		白クス	二〇・八
		太陽レ	一〇・八

鍛錬が不足

今日海外財電はスチール三八弗四分三アナゴンダ一五弗二分一と好調米日爲替も二九弗一九仙と持合なるも米棉は四六錢安印棉三十錢安とあつて刺戟性なく新東も七圓台に低迷してゐるが一流株に對する投資筋の動きから市場の一角には稍明朗性を認むるも之が全面的に買氣を喚ぶにはまだ相當の時日を要するものとみられる夏枯れに入つたし三流以下のボロ株がまだ整理未了のまゝ殘されてゐるのであるから一氣に立直れないのである

て本格的の直りをみる順序となる今はその過渡期として小さな起伏が繰返されるであらうこの高下の往來に於て眞に本底を堅める事となるから目先に捉はれず大局から達觀して出直す時ではあるまいか

朝取殘玉（單位10）

銘柄	新東 賣	新東 買	銘柄	日產 賣	日產 買
小林	三	一七	小林	三五	二六
金光	—	—	金光	五	—
白井	三	六	白井	六	三
全北	六	三	全北	二	—
大原	四	四	大原	七	一〇
德泰	三	四	德泰	一〇	—
山口	七	七	山口	二	三
京證	七	一〇	京證	三	二
成滿	五	—	成滿	七	—
松山	—	二	松山	—	三
古野	七〇	六三	古野	九	七
金益	八〇	五〇	金益	五	四
東亞	三	九	東亞	—	三
アジア	一〇	四	アジア	一〇	一〇
第一	三	八	第一	一〇	五
立山	一〇	—	立山	—	七
丸星	二〇	—	丸星	—	一
丸玉	二〇	二	丸玉	三	—
新田	四	七	新田	五	一五
內海	一〇	—	內海	一〇	五
白樂	一〇	三	白樂	六	—
張淵	一〇	三	張淵	—	六
山源	一〇	四	山源	—	一〇

◎本日ノ動キ（正午迄） 大原現物店 電話本局

銘柄	値	
大日本紡	一六九・〇	一六九・〇
東洋紡新	八三・〇	八三・〇
鐘紡新	八〇・〇	八〇・〇
朝鮮紡	八七・〇	八七・〇
日本曹達新	三七・〇	三七・〇
北海道工	二七・〇	二七・〇
日本電工	三七・〇	三七・〇
同新	二五・〇	二五・〇
櫻田機械	三三・〇	三三・〇
日立新	三二・〇	三二・〇
窯業セメント	一〇一・〇	一〇二・〇
同新	五一・〇	五一・〇
大分セメント	三〇・〇	三〇・〇
同新	二八・〇	二八・〇

米界六感

相場は賣方の煎物一巡でもう上げ止つたやうにもあるが底意はなか〱シツカリして居る▲之れは賣方が從來の失敗に鑑み賣繫ぎする者が多いのと市場の人氣が大分硬化して來た事に因るらしい▲して見ると目先は人氣の變り目で來た高値を維持するも小口筋の買物一巡濟むと相場は之れまでと反對の現象を迪る事にならぬとも限らない▲最も今の所では買方に當つて居る時であるし正米道は甚しくて賣方は單なる値頃觀以外賣るべき材料はないからこの逸急速に局面の轉換を見る事は不可能である際も買方主力は既に何所の市場もアマ利喰ひを急ぎマバラ筋がアアで買進む者が多くなつて來た等から見ると買方は大に警戒を要する所と云ふてよい

實物前場

滿洲丁廢二〇圓丁▲大同電力新七圓九▲日滿アルミ一〇圓八▲昭和人絹八圓丁▲安藤四九圓丁▲人造羊毛三圓五▲小野田セメント二九圓丁（出來高二〇〇）

東京國債持合

休日控へ旁々氣乘薄く市況に閑散中五分利一〇四・一五▲一回四分利不申▲二回四分利不申▲佛貨四分利一八六六〇〇

期米 煎れ一巡 不勢

前場 今朝は阪地の小弛みを受けて買氣引立たず當三十圓十錢中三十圓十八錢先廿九圓六十錢と前日の止値より九錢安に寄付き二節は押目買ひに六十四錢と小戾しせしも阪地のヂリ〱安に買氣添はずアトは六十三錢から連節小弛みの五十六錢と氣崩れして前場引

後場 前場氣崩れのあと後場は當不申中三〇圓一五錢先は九圓五六錢と焦付いて寄附二節五八錢と手堅かつたが人氣は漸次冷靜に返つた如くであつた

彈力を殘す

相場は賣方の煎物も又買方側の利喰ひも一巡終つた揚句としてこの邊は取引も著しく減少し仕事の氣迷ひと共に保合を餘儀なくされてゐるも安値から三圓以上も反撥した相場が大して惡目も見せない事はまだそれ丈け相場自體が上げの彈力性に富んで居る結果と見るの外ない殊に先限の如きは賣方の煎物が大部現はれたとは云へ値頃關係と作柄成績の良好等より相場が上げ止まると天井と見て地方筋の賣物が注がれつゝある等から見るとこの相場はこの邊で保合ふた揚句再び出直るのでないかと觀測されてゐる

買方利喰急ぎ

目下市場の人氣は相場の地合强硬と正米枯れの深刻に鑑み漸く硬化せんとする情勢にあるが果してこの上更に買進む餘地があるかどうか無論目先としては人氣の變り目であると正米事情に支配され易き時代としても一段の高値は免れないかも知れないが然し內鮮共に作柄の良好を無視して高調を維持する事は要するに正米の枯渴を待つ事が十分に相場へ織込んで居るものと云ふてよいして見ると之れ以上高値を望む事は危險が伴ふ惧れがあるのみか何所の市場も買方主力が既に利喰を急ぎつゝある事は軈て人氣の轉化と共に相場は行き詰りを生ずる前提でないかと解釋する向も尠くない

正米減り足鈍る

正米は品薄のため依然强硬を維持せるも內地からの買注文は殆どなく只地場の精米筋が白米の原料として時々買物がある位に過ぎない從つて一時加速度的に減少せし仁川の在米もこの頃は減り足が鈍り持米筋は定期に賣繫がんとする者が多くなつた

人氣轉換か

阪地に於ける當中の取組が逐日減少先限が增大せる事は硬軟双方の戰線延張に基く事は云ふまでもないが今朝阪地からの情報に依ると買方主力は當中を利喰ひしたまゝ先限には餘り腰入れ深く買進む者なくマバラ筋が割安思ひに買進んで來る者が多くなつたと云ふ事である從つて先限は取組も漸次下長となり益々人氣が轉換せんとする狀態であると

相馬大作（124）

桃川燕雀演　鈴木清畫

途中で早變り

百姓善吉は恥と考へて居たが、

善『成程、貴君の御有る通り、此處から大間々迄は俺の道程、最う自分の宅へ歸り着いたのも同樣でございます、私もまア四國、中國を經巡つて、斯うして無事に歸る事が出來たのも、これも金ゝ金比羅さんの御利益、お罹は人間で言ふと家のやうなものだから、お札を罹から引出すのは寬しくございませんが、併し此處は大間々へ歸つたも同樣の處で、宅には確か親父が若い時お詣りをして、持つて歸つたお罹がある筈でございます、お札やお守りはあげ兼ねますが、お罹だけなら折角の御所望故それぢやア奉上げる事といたしませう』

秀『おゝ讓つて下さるか、それは何うも有難い、では少し許りだが、これはほんの路用の足し、不足でもあらうけれど取つて置いて下さい』

善『ヤア、幾ら有難いお札の入つて居たお罹だつて、こんなに貰つちやア濟みません』

秀『ナニ、少いが取つて置いて下さい、それから別にお前さんへ一兩二分あげる、何うだらう、お前さんの着て居る着物をそつくり、その代り私に讓つて下さらんか、その代り私の着て居る着物をそつくりお前さんにあげるから』

善『澤山お金を戴いた上に、又一兩二分貰つて、こんな汚い着物とお前さんの宜い着物と取替へちや濟みませんなア』

秀『イヤ〱、私は思ひ出した日が吉日、これから直ぐ金比羅さんへお詣りをしますから、何うか取替へて下さい』

到頭善吉を說きつけた秀之助、その着物をそつくり着込み、首尾よく金比羅詣りに化け込んだ。

秀『先づ是なら役人共の目を晦ますことが出來る！』

大喜びで善吉に別れを告げた。

その翌日差しかゝつたのが名代の神通川、懷中には十分の金を用意して居るが、態と乞食にお貰ひをして歩く。

秀『金比羅詣りに何うか一文貰がして下さい』

弘前で一度乞食をした經驗があるから、乞食の呼吸には馴れて居ります。

此の神通川は津輕佐竹の領分境になつて居て、川の手前に一軒の渡小屋が建つて居る。

秀『もし〱船頭さん、お願ひでございますが、何うぞ此川をお渡しなすつて下さいまし』

甲『アノ何だい、金比羅詣りかい』

秀『左樣でございます』

甲『お前何處の人だい』

秀『はい、私は九州肥前の者でございますが、四國の金比羅さんへお詣りをしたいと存じまして、諸方を廻りながら、お詣りに行く途中でございます』

甲『おい〱一寸待て、變な事を言ふ野郎だぞ、何かい、お前は九州の肥前かい』

秀『左樣でございます』

甲『をかしいぢやねえか、九州の肥前の者が、四國の金比羅さんへお詣りするのに、何だつてこんな處をうろついて居るんだい』

秀『アハゝゝ、これは私の言ひ方が惡うございました、その御不審は御尤もでございますが、實は私は肥前の漁師でございまして、仙吉と申しますが、先年北國筋に雇はれまして、奧州の方へ船を廻しました處、その船が難船をして仕舞ひました、私は前々から金比羅さんを信心して居りましたので、一生懸命に此のお札を持つて、金比羅さんを祈りました爲めに、その御利益でございませうか、不思議にも私一人だけ助かりました、それから彼方此方と歩いて居ります內に、何うやら斯うやら金比羅詣りの支度が出來まして、奧州邊界からお貰ひをしながら、斯うしてやつて來たのでございます』

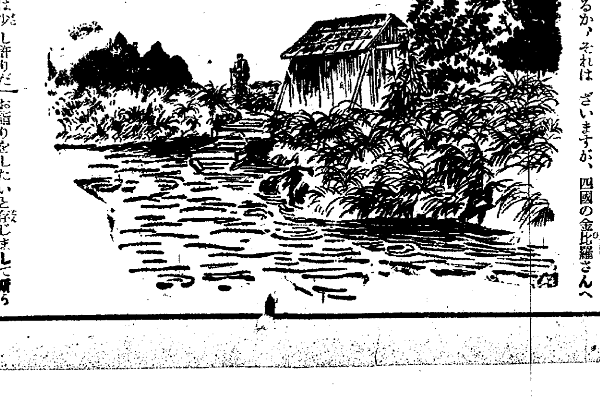

京城日報
朝刊 夕刊共二十頁
編輯兼發行人 兒島吉治
印刷人 小川三之介
京城府太平通一丁目
發行所 合資會社京城日報社

待望久しき復興版出づ!!

龍谷大學編纂

佛教大辭彙

東洋文化の淵源

知識の寶庫であり、東洋文化の淵源である佛教、殊に千數百年の間、我國民の血となり肉となつた佛教の理解なくしては、眞實の日本の姿を見究め得るものではない。日本精神を云々する前に先づ『佛教大辭彙』の活用を望んでやまぬ。

教養の最高水準

佛教の廣汎な內容は、その特殊難解な用語と、深遠複雜な哲理とによつて、一般人に近づかしめないかの如く見える。併しながら信仰は民衆のものであり、知識は萬人の財寶である。佛教の知識こそ日本人の高き教養であり、根柢ある武器ともなる。

佛教の百科辭典

一宗一派に偏せず、廣く三國三千年の教義信仰を始め、經典・佛像・歷史・文學・美術・風俗・人名・地名・寺院・動植物等、凡そ佛教に關係あるものは細大漏らさず、之を網羅して實に三萬餘項。而も詳細明晰な解説を附してあるため、初學者も、專門家も、疑問は短時間にして氷解し得る。

眞の國寶的出版

十數年の歲月と十數萬圓の經費とを投じて大成された『佛教大辭彙』は總紙數四千六百八十頁。量に於て既に出版界の王座、質に至つては飽まで公正適確を誇る。關東大震災により舊版の絶版となるや、市價は百數十圓に暴騰した、此事實こそ、本書の信用を語る無言の證左であらう。

冨山房獨特の新型辭典判
現品全國書店に取揃あり

第一卷(ア―キョウシウ)發賣
特價各卷六圓(定價各卷七圓五十錢)
◇月二圓宛分拂便法あり◇
特價限定五千部限り
◇內容見本急送◇

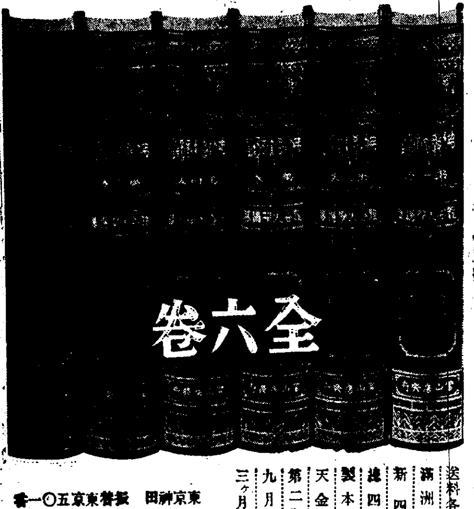

送料各卷內地・四五 滿洲・領土・七五
新四六倍判
總四、六八〇頁
製本堅牢・背革天金・裝幀豪華
第二卷・昭和十年九月刊行・以下三ヶ月毎に一冊宛刊行

東京神田 振替東京五〇一一番
冨山房

明治コナミルク(赤罐)

御愛用者へ謝恩大景品進呈!

母乳代用に最適
用ひ方簡便
値段も低廉

(半ポンド入) 一罐五十錢

明治のコナミルク(赤罐、金太郎印、子供印)パトローゲン及明治の各種ミルク並罐
右一罐御買上毎に抽籤券一枚と六等景品呈上

1等 二〇〇本 (左記の內何れか御希望の一品) 乳母車、ベスト寫眞機、ポータブル蓄音器、桐簞笥、辷り臺、姿見鏡臺、純絹紋パレス(着尺)

2等 三〇〇本 (左記の內何れか御希望の一品) スーツケース、バイタランプ、鏡臺、美術置時計、柱時計、パラソル、レフシー映寫機、子供自動車、三輪車、ベビー服セット、ネンネコ

3等 五〇〇本 (左記の內何れか御希望の一品) オシメカバー、獨逸人形、吸入器、電氣スタンド、子供用純毛布、ベリーセット、番茶セット、高級玩具、文房具セット、アリメント

4等 一〇、〇〇〇本 明治パトラー

5等 八九、〇〇〇本 明治ミルク洗粉

6等 一、〇〇〇、〇〇〇本 特製赤ちゃん石鹼

締切 昭和十年九月三十日
當籤發表 昭和十年十月一日
◎抽籤券は發表まで御手元に大切に御保存下さいませ

明治製菓株式會社

子は育て蛔蟲は絶せ

マクニン

錠劑・三〇・七五・一・三五
ゼリ・二〇・五〇・一・〇〇・二・〇〇
糖衣錠十粒(大人一回量)

神經衰弱 身體虛弱に

世界的に權威ある
有機性燐化合物

フイチン

神經疾患・身體虛弱の根元的治療劑として世界各國の醫藥界に賞用さる植物發芽の重要成分たり。

神經衰弱・ヒステリー・健忘症・學問及作業嫌忌・精力體力減退・虛弱症・姙娠時・病後恢復期等に適用す。(錠劑・粉末)

有名藥店百貨店藥品部にあり

補血强壯に 鐵フイチン
美味にして服み易き 粒狀フイチン

日本總代理店發賣元 株式會社武田長兵衞商店
特約店 東京 小西新・島居・三共

10―24

●强力 男性ホルモン アンドロスチン

主婦之友 八月號

大豪華版

レビュー花形百人集

寶塚と東京大阪兩松竹少女歌劇の人氣花形の舞臺と生活を全部主婦之友の特別寫眞で公開した空前の豪華繪卷で大評判!!

畫報式の別冊附錄で大評判

玉子料理

どちらの御家庭でも一番重寶する玉子の和洋料理二百種の作方を一流の先生方が一目でわかる畫報式で發表された大附錄。大變な賣行きです。

性生活から見た夫婦和合法

評判小説 男の償ひ 吉屋信子

主婦之友新案獨特 **實物大の型紙五組贈呈**

(1) 男子用開襟シャツの型紙つき作方
ワイシャツ代りの涼しい開襟シャツの作り方を實物大型紙つきで發表。どなたにも直ぐ出來る最新型

(2) 婦人用ブラウス三種の型紙つき作方
盛夏用の涼しい新型婦人ブラウスを若い人向き女學生向きなど三種を實物大型紙つきで發表。大評判

(3) 中原淳一先生發表 フランス人形の型紙つき作方
大人氣の中原淳一先生の新發表。この型紙で作るとシャーリーテンプル孃が忽ち出來上るので大評判

ハガキ一本で當籤する大懸賞

定價 六十錢
東京神田 振替東京一八〇
主婦之友社

蘇聯政府の抗議は何等の根據なし

我在滿官憲への不當誹謗は眞意の諒解に苦む

わが外務當局の反駁的回答要旨

【東京電話】去る七月一日附ソヴエート聯邦政府が、帝國政府に對し「ソ滿國境における皇軍の越境に關しその不法を詰り、かつ取締りを要求する」との覺書を手交したに對し、わが外務當局は二十日右に對する反駁回答覺書を駐日ソヴエート大使館に送附し、同時に左の如き回答要旨を發表した

外務省公表

所謂日滿官憲のソヴエート國境侵犯に關する在本邦ソヴエート大使の抗議に對し、廣田外務大臣は二十日同大使宛左の如き回答を發した

─◇─

書翰を以て啓上致し候

陳者七月一日附貴翰を以て最近における日滿軍憲のソヴエート聯邦國境侵犯事件なるものに關し御申込みの趣閱悉致し候、然るところ在滿洲國帝國官憲をして愼重調査せしめたる結果によれば、貴翰御來示の一、二、四及五の各項については我方においては何等これに該當する事實を認めず、又六及七の兩項について我部隊において越境せる事實なく、又三項に至つては既に我方より屢々通報濟みの通り密山縣楊木林子南方二キロ、滿ソ國境線西北方二百メートルの滿洲國領內巡察中の我部隊に對し、同領內に潛伏せる貴國兵より突如射擊を開始せるものあり、我方は事端を避けるため射擊停止方を企圖せるにもかゝはらず、再度射擊を受けたるをもつて已むなく應射し、不幸にも貴國兵一名を射殺せるに至りたるものに有之候

即ち事件 は明白に貴國兵の滿洲國領侵犯及不法射擊に起因し、その責貴國側にあり、よつて我方より責任者の處罰並に將來この種不法行爲の繰返されざるやう嚴重注意方要求中のものに有之候、これを要するに御來示の諸點は在滿洲國帝國官憲の關する限り事實無根なるか、又はその責貴國側にあるにかゝはらず、却つて貴方においてこれを蔽はんとするものと見るの他なく、從つて右に對するソヴエート政府の抗議は何等根據なきものに有之候

もしその御來示の砲艦がボヤルコーワ附近で黑龍江水路を通過したる點に關しては、國境河川たる右水路をこれら艦艇が自由に航行し得る點については何等の疑問無之、なほこれ等艦船による同水路の航行は從來何等支障なく屢々實行せられ候然るにこれを滿ソ國境地方において偶然發生せりと誤傳せられたる諸事件と關聯せしめて**在滿帝國**官憲が殊更事態を紛糾せしめんとする意圖あるやうに推論するに至つては帝國政府の到底諒解し難きところに候、更にまた在ハルビン一新聞において傳へられた滿洲國艦船のハバロフスク航行上の抗議に關する御申出に關しては、滿洲國內の右航行計畫に關する報道は兎も角とし、黑龍江及ウスリー河の合流點とオブグワイチ水路との間の三角洲の歸屬に關する滿洲國の主張についてでは**貴方にお**いて夙に御承知の通りにして同國側において右方針を變更したると云ふが如きことを聞かず、從つて本問題において首肯し難きことを指摘するの已むを得ざるものに有之候、帝國政府は滿ソ國境方面における平和的秩序維持に重大なる關心を有するをもつて、在滿洲帝國官憲に對し國境を侵犯するのことなき樣訓令を發しをる外**事件發生**の場合にも努めて現地において圓滿な解決をはかるやう命じをる次第なるところ、貴方において我在滿官憲に對し不當なる誹謗を加へ、しかもこれを彪大に發表し世間の耳目を聳動せしめるごときはその眞意諒解に苦しむと共に、彼我兩國親善關係のために深くこれを遺憾とするものに候、本大臣は茲に閣下に向つて敬意を表し候　敬具

蘇聯の抗議內容

【東京電話】七月一日附在本邦ソヴエート聯邦大使の來翰要旨　六月二十七日滿洲國の砲艦二隻ソヴエート聯邦の內河に闖入し閉鎖せられてゐるボヤルコヴオ村落に添ふアムール河ボヤルコフスエイ水路を、ソヴエート聯邦側の停止の信號を無視し航行した、ソヴエート聯邦側は國境侵犯等の場合にも、これに發砲すべからずとの特別命令に從ひ忍耐自重し發砲を差控へたるが、本件は日ソ間に紛爭を釀成し事態に紛糾を來さんとする明白なる滿洲官憲の動行の結果である、更に滿ソ國境における日滿地方官憲の無責任なる挑發的行爲の件數增大しつゝあるに鑑み、茲に注目を要する更に二ケ月間に行はれた日滿地方軍憲の國境侵犯事件の內、最も特徵的なるものを列擧すれば

一、五月一日　グロテスヂ(ヴオーボクラニチナヤ)の線に近い第二十二號の國境標識方面にて、國境線より一キロ半のソヴエート聯邦內において約十名の日滿部隊は我方を待伏せし、傍を通過せるソヴエート聯邦國境警備部隊の一部に對し一齊射擊を加へ二名を射殺したり

二、五月六日　ルイコフスコエ村方面において國境河川スイガチヤ河のソヴエート聯邦側河岸にあつた二名のソヴエート聯邦國境警備隊員は、滿洲國側の對岸より機關銃の射擊を加へたる結果警備隊員は一名射殺され一名は負傷した

三、六月六日　ソヴエート聯邦國境警備隊員二名は國境線一千七百メートル、ソヴエート領內において、秘かにソヴエート聯邦內に侵入せる廿名の伏兵により射擊を受けたるため、右のうち一名は急を報ずるため國境警備屯所に赴き他の一名は現地に殘り監視を續けた、數時間の後屯所より現地に到着した一隊は、右の地點に血塊を發見した、尙右殘留せる一名は射殺され滿洲國內に運び去られたこと判明、又附近に引ずられた馬匹の足跡が殘つてゐる、滿洲國官憲は斯の如く明瞭なソヴエート聯邦側の抗議に對し滿足なる回答を與へざるのみならず、右事件はソヴエート領內において行はれたに非ず、ソヴエート聯邦の警備兵が滿洲國內に侵入せりと云ふが如き事實に反する議論を提出した

四、六月十六日　クニヤージスコラ村近くのウスリー河において、航行中の滿洲國短艇より同河のソヴエート側河岸通航中のソヴエート側國境警備兵二名を乘せた短艇に機關銃及び小銃の射擊を加へた

五、六月十六日　夜アムール河にて滿洲國側よりブラゴヴエシチエンスク市の北方二十キロのパビハ村落に向つて自動銃の射擊を加へた、數分の後同地點においてアムール河航行中のソヴエート側短艇に三回に亘り機關銃の射擊を加へた、午後九時パビハ村落に對する機關銃射擊再開と同時にアムール河のソヴエート聯邦領右岸を通行中のソヴエート國境警備隊員は機關銃の射擊を受けた

六、六月二十三日　グルテコヴオーボクラニチナヤ方面にある第二十四號國境標識地點の南四キロの地點において、凡そ四十名の日本兵がソヴエート聯邦內一キロ半奧地に侵入した

七、六月二十六日　四十名の日本兵は前地點六項に揭げた地點よりソヴエート聯邦內に侵入した、尙ハバロフスク發行大北新報六月十九日號の報道によればハバロフスク航政局は自己の船舶を以てハバロフスク附近のソヴエート領水域に沿ひソヴエート三角洲島の迂回航行をなさしめるに決定したとあるが、滿ソ國境カザケヴイツチ水道を通過するについては、ハバロフスク附近と割據三角洲島を迂回するものなりとする日滿官憲の逆しは**絕對何等の**根據なきものである、ソヴエート聯邦政府は卽日日滿地方官憲國境侵入事實は、日ソ關係竝びに極東平和のために重大なる影響を及ぼす恐れありと認めて、日滿地方官憲に右の行動に對し斷乎たる抗議を提出す、尙ソヴエート聯邦政府はソヴエート聯邦の水域內を日滿艦船が航行せるもので、萬一右警告にも拘らず日滿艦船がソヴエート聯邦水域內に侵入せんと試みる場合には、其結果に對する責任は日滿官憲において負ふものなることを通告す　**ソヴエート**聯邦は國境方面において平和的關係を維持せんとする希望を一再ならず宣明せられたる日本政府において日滿出先官憲の國境における挑戰的行動を防止せんがため、急速且つ有効なる方策を講ぜられんことを切望する

滿洲國皇帝陛下

わが恤兵會に對し國幣二萬圓を下賜

【新京廿日電通】滿洲國皇帝陛下には今回特別の思召に依り、我が恤兵會に對し御內帑金より國幣二萬圓を下賜あらせられた

蘇聯の極東軍撤退と國境線確定が先決

三國紛爭調停委員會問題に付 滿洲國外交部の研究結果

【新京廿日電通】滿洲國外交部では大局的見地より日滿ソ三國關係の整調に腐心し、廣田外相の提唱せる國境調停委員會を中心に種々研究調査を重ねた結果

一、不祥事件の頻發は悉くソ聯の陰謀に基づくもので、滿洲建國以來今日までの報告に依るとソ聯側の不法行爲は實に二千百五十餘件の多數に上つて居るが、之が抗議に對し解決を告げたものは僅かにその十パーセントに過ぎず、ソ聯側の態度は極めて不誠意である

一、根本的にソ聯側の對日滿態度を是正しない限り三國の關係は益々複雜となり、假令三國紛爭調停委員會を設置しても意見の對立を來すのみで問題解決は望み得ない

一、先決問題は國境線威迫のソ聯邦極東軍備の撤退と、國境線の確定にある

一、國境線の確定は先づ事件頻發の最も多き河川國境の確定を初め、次いで陸地國境線の確定を爲すべきである

以上の結論に達した事を以て、廣田外相より三國委員會設置に關する正式提案があつた場合、滿洲國の意見を具して之を提唱することゝなつた

伊參事官の抗議に天羽部長が逆襲

新聞記事問題に關し注目される其應酬

【東京電話】昨日イタリー大使館參事官マイヤミ氏は本國政府の訓令に基き、十九日夜及び二十日午前の二回に亘り外務省に天羽情報部長を訪問し、日本新聞中にファシスト・ムツソリーニ首相を誹謗するが如き字句があるとて抗議を申込み外務當局の注意を喚起した、之れに對し天羽部長は日本新聞の記事に關しては事實を調査の上何分の回答をなすつもりであるが、この際イタリー政府の發表として傳へられる日本に關する記事に關しても注意を喚起したいと逆襲した、卽ち六日及び十三日附の外電によれば、イタリー政府當局の非公式言明として傳へらるゝ中に

一、エチオピアはイタリーの東阿に於ける勢力の增大を危惧してイタリー商品の進出を阻止し、日本商品を歡迎するの態度に出たが之は明らかに一九二八年の伊エ條約に反するものである

一、日本は支那の大部分を占據せるに拘はらず、不戰條約は消滅して居ないと發表せる趣である

等とあるをあげ、天羽部長は右はイタリー政府の發表せられたものであるか否か、若し事實發表したものとすれば直ちに日本國民を刺戟し日本對イタリーの關係を惡化せしむるものとして嚴重反省を促さゞるを得ないと日本の公正なる立場を說明した

之れに對しマイヤミ參事官は天羽部長が言明された如き事實はイタリー政府當局に於て言明せざるものと見られるが、本國政府に傳達し注意を喚起しよう、又一九二八年の伊エ條約はエチオピアに於てイタリー商品を歡迎すと表明したものであつて、秘密協定ではないから何れその內容は送附しよう

と答へ辭去した、杉村大使言明が日本、イタリー間に問題となつてゐる折柄右應酬は注目されてゐる

英國公使がエ外相訪問

【アヂスアベバ十九日發聯合】イギリス公使バーレル氏は十九日外相ヘルイ氏を訪問會談二時間にして辭去した、右會談においては英領ソマリーランド接壤のエチオピア領に居住するイギリス國民に對する課稅問題を協議したと云はれるが、更にイタリー、エチオピア兩國紛爭につき相當突込んだ意見の交換を遂げたものと解される

廿萬の未成年者に軍事教育

伊太利政府が

【ローマ二十日電通】ローマ政府は大部隊の召集及び出征に鑑み、在鄉兵員の充實策をして新たに未成年者に軍事教育を施すこととなり一九一五、一九一六、一九一七年生れの青年約二十萬に對してファシスト軍將校指導の下に、來る九月二十日より來年二月二十一日まで每週土曜日に軍事教育及び訓練を實施し、充分戰備教練を習得せしめることに決定した、右は兵役に包含するものではないけれども一朝有事の際には若干の追加教育を以て戰線に送り得るやう、國防最高協議會で新に計畫されたものである

酋長團起つ！

エ各州で軍事會議

【アヂス・アベバ十九日發聯合】十九日皇帝の悲壯な御演說に引續き國內各地の孤獨立派酋長團は愈よ祖國防衛のため蹶起する決意を固め各州相次いで軍事會議を召集作戰を協議してゐる

エ國皇帝演說伊新聞論駁

【ローマ十九日電通】イタリー新聞ジヨルナレ・デ・イタリア紙の主筆ガイダ氏は十九日の紙上において十八日エチオピア議會に於けるハイレ・セラシエ陛下の演說に關し左の如き反駁的論評を揭げた

十八日エチオピア皇帝ハイレ・セラシエ陛下は議會に於て演說しエチオピア國民は奴隸として生きんよりは自由の國民として死なんと述べられたがこの陛下の御言葉は全く矛盾撞着せるものである、イギリスの奴隸解放協會が國際聯盟に送つた報告はエチオピア人口の五分の一は奴隸でありその數は二百萬人と指摘してゐる

外國の統治一切御免！

エ外相聲明

【アヂス・アベバ十九日發聯合】エチオピア外相ヘルイ氏は十九日特に聲明を發表エチオピア政府はイタリー政府の委任統治領のみならず外國政府の統治は斷じて拒否する旨聲言した

米國務省頗る愼重

【ワシントン十九日發聯通】ワシントン消息通筋では伊エ紛爭を以てアメリカ國務省當局を痛し痒しの狀態に陷れたものと見てゐる、卽ちハル長官としては單に世界平和のためケロッグ不戰條約、その他國際平和諸條約が歐洲諸國にて遵奉せられんことを希望すると言明した以外には何等具體的積極策を執らず、僅かにイギリスをして平和解決の擧に出でしめんとする形跡が窺はれるのみである、この要心深い愼重なる態度は寧つてスチムソン前長官が滿洲事變に際し昧はつた苦い失敗がハル長官の頭に強くしみ込んでゐる結果と解される、尙不戰條約をアメリカ市民の手で活動せしむることは理論上可能なるも實際問題としては殆んどあり得ないものと信ぜられてゐる

"減俸擊つべし"

パリ市內大通りで佛官吏が大デモ敢行

【パリ十九日電通】ラヴアル內閣の緊縮財政安定法令に依つて俸給切下げを餘儀なくされた官吏は、豫て同法令に不滿を抱き大デモを計畫中であつたが遂に十九日夕刻、パリ市內には二千五百名の官吏を中心とする群衆が大デモを敢行、オスマン大通、ラパイエット大通では遂に鋪装の木塊瓦を投げて騷擾を擧げる始末に、午後六時より騎兵憲兵警官隊、義勇軍が非常線を布いて警戒に當り、デモ隊を解散せしめんと大童になり、騷擾に加はつた者はどしどし逮捕し同十一時には約一千二百名が逮捕された、併し死傷者はなかつた模樣である、夜半になつて漸く市內は平靜になつたが目貫きの大通りには猶多數の警官、義勇軍が警戒陣を張つて緊張の氣が漲つてゐる

滿洲事變關係將兵への論功行賞

【東京電話】眞崎、荒木兩大將以下滿洲事變關係將兵に對する論功行賞は愈よ來る廿五日發令されることに決定した、而して之に伴ふ勲章は八月一日の定期異動以前に傳達することゝなつた

鮮航同盟の緊急協議會

【大阪電話】鮮航同盟對朝鮮穀物聯合組合の對立は盟外船の進出により極度に惡化し、鮮航同盟では盟外船に對抗し運賃大巾引下げをもつて對抗し來つたが、事態は運賃問題より懸命問題に擴展抗爭激化を豫想されてゐたが、しかも積取最盛期出來秋を控へて尼崎汽船が去る十八日同盟脫退を表明したので、再び同盟の崩壞は危ぶまれるに至つた、よつて鮮航同盟では二十日大阪ビル內事務所に緊急協議會を開き、橋本會長より尼ケ崎汽船に對する脫留勸告の經過を報告種々

カナダとの間に關稅戰を開始か

マ公使來栖局長訪問

【東京電話】駐日カナダ公使マーラー氏は二十日午後一時外務省に來栖通商局長を訪問、二十日附を以て公布となつた對カナダ關稅引上げの內容につき說明を求め、カナダ側に於いても日本側の處置に對抗するため關稅法の規定に基き同法の定むる最高限度たる三分の一附加稅を課するに至るやも知れぬ旨を通告し同一時辭去した、斯くて日本カナダ通商關係は日本側の防遏處置實施により、早くも關稅戰開始の形勢濃厚となつた

中南米諸國へ商業使節を派遣

きのふ商工省で關係者が協議 九月初旬出發に決定

【東京電話】商工省は中南米市場確保のため雜貨、綿糸布、絹、人絹の輸出業者を糾合して組合を結成せしめ貿易調整に乘出したが、詳しく同市場を調査して將來の飛躍に備へこれが恒久策をはかるべく、民間商業使節を派遣することゝなり二十日午前十時から商工省に商工、外務兩省關係官並に組合代表者出席して商業使節派遣の具體方法につき打合せたる結果

一、派遣先　中南米諸國

一、出發　九月初旬、六ケ月の豫定

一、人選　雜貨、綿糸布、絹、人絹各組合から一名づゝ正使を選び今月中に任命する

といふことに決定した

民政黨懇談會

【東京電話】民政黨は二十日午前十一時丸ノ內會館に定例黨員懇談會を開き町田總裁、松田文相他黨員二百餘名出席先づ川崎幹事長の挨拶に次いで加藤鯛一氏(函館)の當選挨拶あつて後、松本外務參與官の支那視察談、土井嘉作氏の滿洲國視察談あり、終つて各自時局について懇談を交へ午後二時散會した

外地米生產費調査小委員會

廿二日開催

【東京電話】外地米生產費調査に關する小委員會は二十二日午前九時半より首相官邸に開催、昨年末の懸案である台鮮米の標準生產費を決定すべく論議を重ねることになつたが、朝鮮並に台灣兩總督府より調査書に對して提出せる資料は極めて浩瀚なる爲め、委員會の審議は相當長引くものと見られてゐるが、內地側委員と外地側委員との意見には根本的に相異なるものがあるを以て、結論を得ることは困難と見られてゐる

選擧の肅正に萬全を期す

警保局は總動員

【東京電話】內務省警保局は今秋の府縣會議員總選擧の切迫に伴ひ目下全國的に活動をつゞけてゐる選擧肅正運動と相呼應し、選擧犯罪防遏のため徹底的選擧取締りを斷行し、明春の衆議院議員總選擧の前哨戰として選擧界淨化の劃期的理想選擧を實現せしめんと着々選擧取締りの實行準備を進めつゝあり、まづ後藤內相、唐澤警保局長等關係首腦部協議の結果、唐澤警保局長は八月上旬中部または關西地方に出馬し、同地方關係の警察部長を招集の上部長會議を開き「選擧肅正精神の徹底的具體化、今秋の府縣會議員選擧及び明春の衆議院議員總選擧の取締り當否等によつて決定されるものであつて、何物だに屈せざる不動の信念を把握選擧肅正の主旨に從ひ選擧犯罪の徹底的防遏を期すべし」との重要訓令を行ひ、選擧取締りの實行具體策につき協議を行ふことに決定した、なほ警保局を總動員して八月上旬より下旬にかけて全國に特派し取締上遺憾なきを期することゝなつたが、警保局今次の選擧取締り實行の第一着手として、大要左の如き通牒を道府縣警察部長に發し、選擧取締りの徹底を期することゝなつた

一、選擧肅正の主旨を體得し警察本來の使命を全うするやう努力して遺憾なきを期すべし

一、黨派情實その他何物にも屈せざる不動の信念をもつて犯罪を防遏しえる態度の徹底を期すべし

一、選擧取締りを主眼とする諸會合の開催、または刑事警察諸會その他あらゆる會合の機會を捉へて選擧取締りに關する講座を開き、更に部下警察官に訓示指示を行ひ選擧取締りに萬遺漏なきを期すべし

米價昂騰を續け最高價格に接近

【東京電話】民間米の供給不足と天候不順に依る作況不良見越で最近米價は昂騰を續けて居り、深川正米標準相場は二十日は三十圓十錢となり最高價格三十一圓五十錢に漸次迫りつつあるが、十九日東京米穀事務所に最高價格に依る政府米百俵の買受申込があつた、而してこの最高價格に依る政府米賣渡は昨年十一月二十四日以來のことであり、また標準相場は最高價格を上廻らぬが軟質米中には二、三上廻るものもあるので、今回の賣渡申込みがあつたものと見られてゐる

拓務豫算省議

拓務省では二十四日より明年度豫算省議を開催することになつたが新規要求項目の主なるものを擧ぐれば次の如くである

一、外地資源統制調査に關する經費

一、外地特高警察制度確立の爲め人員增加に關する經費

一、棉花、緬羊資源調査に關する經費

一、南洋棉花調査に關する經費

一、棉花、緬羊協會助成に關する經費

一、海外移植民拓殖事業獎勵に關する經費

一、滿洲移民に關する經費

一、外務局新設に關する經費

一、米穀自治管理に伴ふ關係職員增加に關する經費

農業調整計畫斷行決意表明

米農務長官が

【ワシントン十九日電通】ウオーレス米農務長官は農業調整計畫を出來るだけ斷行すべく、その決意を十九日左の如く言明した

農業調整局の事業は租稅といふものが存在して居る限り繼續さるべきものである、我等はこの事業につき裁判所が如何なる判決を下さうとも決して計畫を中斷するものではない

辭令

【東京電話】

朝鮮總督府判事　從四位勳四等　多田吉鐵

陞敍高等官六等

朝鮮社會主事に任ず　朴澈

人

◇大串朝鮮軍參謀長　廿日平壤より歸任

◇平井大尉(朝鮮軍愛國部)同上

◇澤鐵道局理事　廿日家族同伴釜山へ廿二日歸任

◇永井間島總領事　入城中廿日歸任

◇太田黑敏男商學博士(明治大學監事)廿日入城備前屋へ、廿一日午後三時半滿洲へ

◇小林秀穗氏(明治大學豫科長)同上

東西南北

パリからたつた六日間でサンフランシスコまでノシた人がある▲フランスのリーユの地理學會長ダムール氏がそれ▲氏は先づパリから飛行機でサザンプトン港まで飛び▲出發間際に例の豪華巨船ノルマンデイ號に乘込んだ▲處女航海のノルマンデイ號は四日間の新記錄でニューヨークに入港すると▲直に旅客機に搭乘▲僅か一日でサンフランシスコに着いた▲これで手續上に費した時間其他を合せて六日間といふわけだ▲ダムール氏はサンフランシスコで次の如く語つた▲はじめ僕は友人に、カリフオルニヤへ避暑に行かうと誘つたら友人達、それは餘り遠過ぎるといふ、僕に一週間もあれば充分だといつたところ、友人達はんとにせず若し君が一週間で行けたら賞金を出すといふので僕が出來ることを證明したまでさ

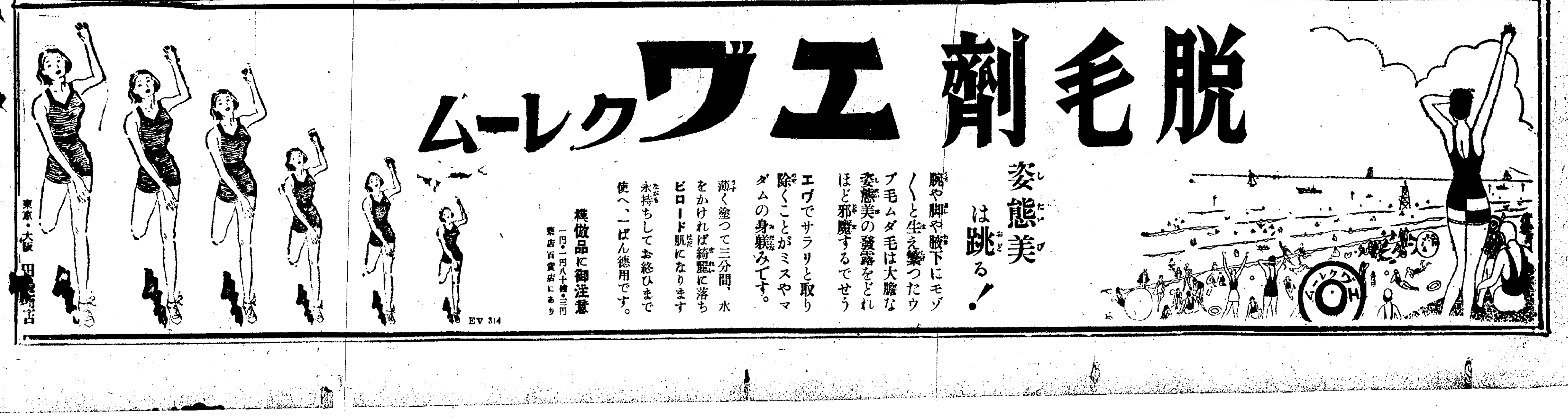

マンガ納涼會

蚊名所中繼放送　闇源しん平

水着ナンセンス　岡ちんぢ

隱れんば現はる　川原久仁於

暑用の休暇をとつて海水浴にきた較氏、颯爽と飛び込んだ鼻ッ先に、社長殿が………

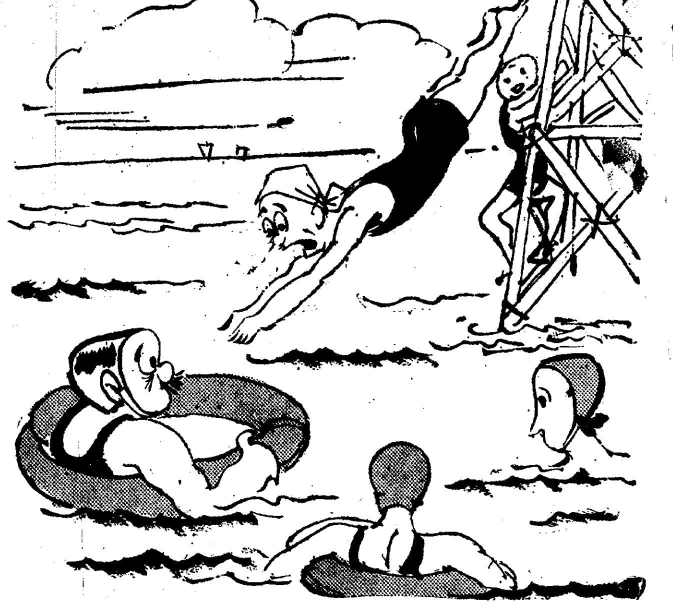

さすが特價品!!　田代秀

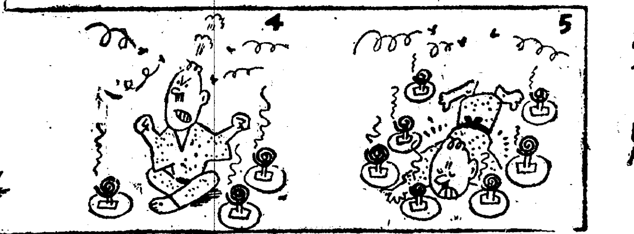

ホタルの疑問　小原榮治

われ／＼、ホタルは尻が光るのに、人間は頭が光る。――ホタル界千古の謎？

うぬぼれ　深谷芳

近眼氏「あの娘、俺に氣があるとみえて　さつきから俺ばかり見てるがやる。ウフフ……」――その實　マネキンのゴム人形とは

スタンプ狂時代　菅大作

『記印帳を忘れたから、こゝへ捺してもらつたの』

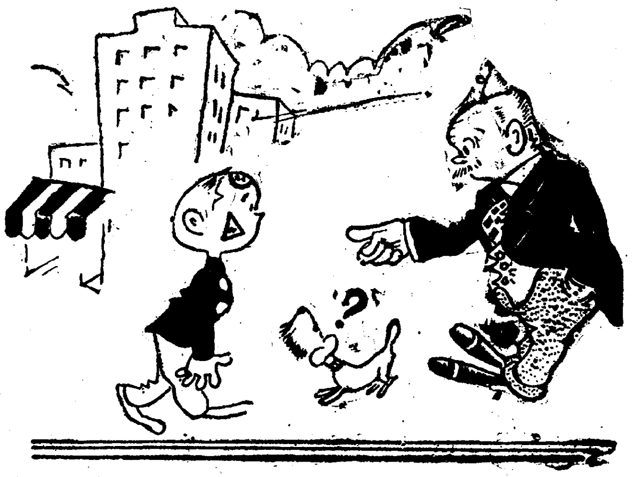

世界に誇る
フロックウヰスキー
(白カマ印)

恐しい有毒植物
夾竹桃にも毒がある
ケシには二十五種の有毒成分があります

子供の知識

動物が武器をもつてゐるやうに、植物も、いろ／＼の武器をもつてゐます

たとへば刺とか針などは、きはめて平凡な武器ですが、なかには恐しい毒液をもつた物もあります

◇

イラクサといふ草は、いたるところの山野にありますが、莖にも葉にも注射針のやうなものがあります

もし、これにふれると、その毛のさきは皮膚の中に入つて、毒液をそゝぎます

その毒は、炎症をおこしますので、ちく／＼と痛みます、昔は、ギリシャに、イラクサをもつて罪人をむちうつといふ刑がありました

◇

臺灣には、これと同じもので、イラノキといふものがあります。高さ一間以上もあり、これにふれると、非常に痛みます

いろ／＼の植物の葉や莖をきづつけると、しば／＼白い乳のやうな汁が流れ出ることを御承知だとおもひます

あの中には、無害のものもありますが、猛毒をふくんでゐるものもあります

◇

毒性をふくんでゐる植物は、ケシ科、タカトウダイ科、キヤウチクトウ科、ガガイモ科などに多いのです

◇

ケシなどは、もつともたくさん毒物にとんでゐます

そのなかに二十五種の有毒成分があります。それを原料として、モルヒネ、コカイン、パパベリンなどといふ麻藥がつくられます

ケシの乳汁を乾燥したものが阿片です。これは我國は年々百萬圓からのアヘンが出來ます

◇

春の野にたくさんあるところのタカトウダイ、タウダイグサ、ノウルシなどの乳汁は、皮膚にふれると、ぶつぶつが出來ます。目に入れると、非常に痛みます

あやまつて胃腸に入りますと、下痢をおこします

臺灣のミドリサンゴといふ草はおそろしい毒草として知られてゐます

◇

また、わが國の庭園に植られてゐる夾竹桃は、かなり強い毒をもつてゐますから、よほど氣をつけねばなりません

菊科のなかにドクヂシヤといふ草がありますが、これにも毒があります

◇

ジャワにあるウパスといふ木の乳汁は、猛毒をもつてゐます。昔は、土人がこの毒を毒矢に用ひてゐました。この木の下で無心にねむつた旅人が、葉からしたたりおちる毒をうけて、いつまでもこん／＼と眠りつゞけ、つひにさめなかつたといふ云ひつたへもあります

◇

ウルシノキや、ハゼノキなども一種の毒の木です

それにさはつただけで、全身にぶかれを生ずることがあります

木材さへあれば食糧には困らぬ
いざとなれば木を喰へと
戰時食糧代用品を說く獨逸

戰時經濟は非常時國家の必須條件項目となつてゐるやうだが、大戰前の繁榮復活を望んで已まないドイツとても此の點に變りはない。殊にドイツの經濟が極端に窮乏を告げてゐる今日に於いてをやだ。ところが茲に一九三一年カール・ボシュと共にノーベル化學賞を獲得したフリードリヒ・ベルギウス氏は戰時に於ける食糧品、衣服、燃料の代用品として樹木を使用することに成功してこの方面に新生面を開いた、ベルギウス氏は目下ハイデルベルグに近いマンハイム・ライナウの新工場研究所で木材加水分解の研究に當つてゐるが最近バヴアリア工學協會の年次大會席上此の木材利用の代用品に關し左の如き說明を行つた

『戰時代用品としては、パンの代りに鋸屑、飲料として樹液、衣服としては樺木樹皮が夫々精製した上充分に需要を充し得るし、燃料としては之亦木材を使用して自動車、飛行機のスピード化を圖ることが出來る　つまり木材さへ豐富にあれば戰爭恐るべからずといふわけだ。加水分解法によつて木材は七〇%迄の種々の糖分となり木材中の炭水化物とセルローズは遊離し木質素といふ食用にならぬ部分が殘るが此の木質素は燃料として極めて有用である。生産費も過去一年六ヶ月間の研究では極めて低廉で濟む樣になつた』

近代人物評判
崔益鉉と李範允
長風山人

韓の末期に於て兵力を以て日本に反抗したものは南に崔益鉉あり北に李範允あり、崔益鉉の一代一生は日本排斥を以て終始した、彼は有名なる日本交隣三大禍災を說いて以來遂に忠清洪州城に於て反抗し一敗地に塗れて對州に於て憲死した

×

李範允も亦た半生ロシアの犬となり、帝政ロシアに賴つて終始した彼は日露戰役直前に於てロシアの極東派遣の測量隊と共にウスリより間島に來り、又豆滿鴨綠二江の森林伐採を經營せんとしたチウリン商會支配人グンスブルク男と提携して間島管理を企圖し、遂に明治三十六年七月には韓帝より間島管理の勅命を受け、內部大臣李乾夏より管理委任の訓令を帶びて間島に出動した

×

間島に於ける彼の行動は背景ロシアの威力を賴み橫暴至らざるはなく遂に茂山の前面與皮溝一帶の深谷地帶に本營を置き、二道溝延吉街まで手を延ばし一時は間島王となり澄まし、間島王國を建設するに至つたが、時は日露の戰役となり彼の背後には一兵のロシア人なく、吉林軍の猛將胡殿甲のために擊碎された

×

彼は雄大ロシア軍の勝利を信じ、勇敢ロシアの手先となつて間島を獨立せしめ、彼自らその國王となるべく野望を有し、日露戰後徐ろに南ウスリに於て黨與を聚め琿春並に慶興地方の日本軍を襲擊したこともあつた彼は朝鮮のために間島管理を企てたものに非ず、彼は强大ロシアに屈從し、ロシアの背景を賴み、間島を中國支那及び日本の手より奪取せんと欲したまでだ

×

日韓併合の前年彼は最後の襲擊を試み明治四十二年五月、ロシアの軍器を借り入れ、ポシエット方面より琿春に路を取り、小部隊の發源出所を襲擊したことがあつたが間もなく日本軍隊の剿討に遭ひ敗殘奔竄しつゝ露領に逃げ込んだ、そして幾何もなく彼は慘敗の悲境に沈淪してウラジオ市外の革舍に死んだ

新刊紹介

結核病とその手當　醫學博士西尾恒敬著

▲第一章結核感染と發病とのすぢみち▲第二章診斷に必要缺くべからざるもの▲第三章容態と手當▲四章手當の方法▲第五章看護の方法▲第六章消毒の方法▲附・食品分析表挿入寫眞三十葉等、內務省豫防課長高野博士及東京療養所長田澤博士推奬す、四六版百五十頁本文コットン上紙美本、定價一冊八十錢、送料市內六錢、地方十五錢、鮮滿四十二錢、發行所東京市神田區小川町二ノ一、社團法人白十字會出版部、振替東京三、一〇三番

結核豫防雜誌『白十字』夏季特輯號（七月號）

▲民間結核社會事業には施療施設は出來ない（村尾博士）▲政治上より見たる結核病（野方代議士）▲スラムに於ける結核問題（江草氏）▲日本結核豫防團體發達史（佐藤博士、田邊氏）▲療養上の心得（高田博士）▲夏季に於ける子供の育て方（井口防疫課長）▲虛弱兒童の夏季訓練（三田谷博士）▲結核と助產（河田博士）▲肋膜を病む諸君に（加藤博士）▲結核と貧血（延島ドクトル）▲家庭治療の栞（西尾博士）▲結核亂太郎物語（雅泉生）▲杏林漫語（日赤救護課長小林氏）▲偶感（寺尾博士）▲結核死亡率感考（赤木氏）▲貧しい鬪病史（源氏）▲新編次宮多道中記（千葉氏、對岳坊氏）▲陸から廻る神ノ池療養とユーモア文學（永川氏）▲其の他療養相談及六號知識、文藝ニュース漫畫、發行所東京市神田區小川町二ノ一、白十字會（定價一部卅錢、振替東京三一〇三番）

グレープ
滋強衛生飲料!!
暑さを忘れる涼しい……飲物……
御婦人御子達の家庭常備飲料
貰つて嬉しい贈物
―御進物最適品―
各百貨店、食料品店、和洋酒店、藥店、果實店、菓子店等にあり
大阪　外山眞三郎商店

煙草のむなら
スモカを使へ
スモカは主として喫煙家の歯磨です　故にスモカを使へば歯の黒いヤニがちき取れます
そして喫煙家ならずとも誰もの歯を純な白さに輝かします
スモカは過度の喫煙から來る口中の荒れ！　臭ひ！　食慾の不進！　それを防いで口腔を常に正しい狀態に置きます
スモカの粉末には適度の潤ひを與へてあります　それは無駄な散亂を防ぐためです　一人一罐の使用量は約一ヶ月强　それ以上の消費は濫費です！
煙草化粧品藥店にあり定價十五錢

外交時報
七月中旬號　每月二回發行・一冊五十二錢
我が日本の通商的障害……半澤玉城
米國NRAの違憲判決……商學博士 北澤次郎
國際通貨會議の可能性……齊木得三
サ國の滿洲國承認理由……前外務次官 ヒメネス
英獨海軍協約に就いて……花園兼定
空襲の國際法的研究……東北大教授 田岡良一
滿洲移民政策の强化……四至本八郎
排日移民法第十二年……法學博士 大山卯次郎
ソ聯邦と佛ソ援助條約……中山貞雄
滿洲に於ける國籍問題……法學博士 泉哲
支那の銀問題に就いて……油谷恭一
メーメル問題の新展開……日大教授 百々巳之助
伯國移民法の再檢討……桑原忠夫
北支の新情勢と今後問題……在天津 土井章
林博士の「歐洲外交史」（批判）法學博士 占部百太郎
支那の圖書檢閱・エ國の軍隊……外交考査部
外交時報社　東京丸ノ內・振替東京一五八六

北鮮版

冷畔堤防の修築
耕地を失つた住民 道に急施方泣つく

【咸興】洪原郡西大川の本流即ち好賢川と希賢川の合流點の對岸東方に位置する鶴泉面中上、豐洞、豐陽、中陽、鶴洞里地點内の「冷畔」堤防は約三百年前大役と官の補助により築造以來堤内百餘町歩の耕地保護上重要な存在であつたが昭和三年同五年の水害に流失し美田荒廢し部落民一千二百餘戸は全く耕地を失つて今日に至つたが十七日附鶴泉面豐洞里姜理求外百三十七名は洪原西大川局部改修の一部として築堤要望の嘆願書を提出した、所管洪原郡でも實情眞に同情すべきものとし道費による急施を希望してゐるがその方途なき場合は夫役による築堤も已むを得ずとし測量設計のみでも速急實施されたいと具申してゐる

金組援助を要望

【原州】堀田原州金組理事ほか二金組理事は過般の郡内面長會議に際し農村振興に重要な役割を演ずる金組の趣旨徹底、その他に對する援助方を各面長に要望した

專賣局茂山派出所新築

【茂山】煙草專賣局茂山派出所は多年借家住ひの不便を忍んできたが愈よ病院敷地の一隅四百坪を借受け建坪約百坪の廳舍を新築することゝなりこの程入札の結果清津黒河組に落札した

咸北の豪雨禍

被害意外に甚大
次第に判明する奥地の慘状 悉く濁流に洗はる

慘たる豆滿江上流

【羅南】咸北道の水害地方その後の狀況は次の如くである(十九日朝までに道警察部到着)

▲延社方面―延社面新章洞字新章の家屋倒壞流失十七戸、半壞六戸、平地畑地は殆んど流失し新章だけで流失畑地十萬坪以上の見込、水砧洞、春豐洞および曲幕洞、桐田洞も相當被害ある模様だが交通杜絶のため調査不能、延社、新站間の二等道路は諸所決潰し旅客はもちろん郵便物の輸送すら不能、電話による連絡だけとなつてゐるが、電話も亦雷鳴のために故障勝ちの狀態である▲鍾城地方―西門外柳原部落は既報の如く八十四戸が一尺乃至二尺の浸水を見、附近田畑百五十町歩は濁流に洗はれ相當被害ある見込みだが十八日午前十時頃から減水、對岸開山屯では家屋二百八十戸が一尺から四尺の浸水しとなり、家財、商品および家畜等の損害約七萬圓と見られてゐる、朝開線(朝陽川、開山屯)は十八日午前十一時上三峰からの入境列車から開通、龍井、上三峰間自動車は當分運行の見込立たず▲南陽地方―豆滿江は十七日朝二米二〇の増水であつたが十八日朝には三米に達した、なほ南陽貨物渡船小屋および同倉庫(直轄)各一棟浸水江岸に面した豚小屋も約二十水漬けとなり畑地の決潰流失四百坪浸水千三百坪路面浸水一ヶ所五百米人畜被害なし對岸圖們市江岸の人家十戸浸水した、江岸決潰と同時に國境警察隊監視所が倒壞浸水地一ヶ所に瀕してゐる

水魔跳梁の跡
咸北警察部に達した詳報 奥地ほど被害甚し

【羅南】咸北道内の水害狀況は既報の如く茂山郡内、豆滿江上流奥地ほど甚だしく十八日茂山署から道警察部に達した詳報によれば次の如くである

茂惠線二等道路中茂山面鷹所洞内、元二洞で延長四十米(巾一米半)の路面が流失して車馬の交通不能となり茂山、慶興線二等道路中、茂山南坪洞茂山橋より約二キロの江岸で延長約七百米の張石が崩壞しこの間路面は全部流失、人馬の交通不能、損害約五千圓、豐茂面龍川洞寺外道路中龍川に架設されてあつた木橋八ヶ所流失し龍川駐在所との交通杜絶、延下面鹿楽洞の中元十洞では家屋流失一戸浸水八戸、畑流失三千二百坪浸水二千坪、損害六百圓、永北面湖洞畑地千五百坪も浸水損害六百圓、城川洞では木材運搬台車線約七百米埋沒損害一千圓同地府木場金基德氏ほか數氏の木材流失八百本損害二千五百圓と見られてゐるなほ昨報以後十八日朝までに道に達した各地の狀況次の如くである

▲三長署管内―西頭水および豆滿江増水のため署所在地において家屋二十戸浸水し、延面水の増水により上蒼、坪元の兩洞で家屋一戸流失(十六日)四戸は浸水▲訓戎署管内―渡船中止▲穩城署管内―同上▲慶源署管内―渡船中止中十七日より耳島洞、新阿山寺は辛じて運行田畑多少浸水柳多島橋は十五日部落民五十名で補強工作警戒中十八日午前七時四十分流失(既報)▲延社署管内―家屋流失三戸、半壞三戸、半埋沒五戸、浸水廿三戸、豚流失一頭、道路橋梁流失九ヶ所、田畑浸水流失埋沒五萬坪と推定され引續き取調べ中▲慶興署管内―被害なし▲鍾城署管内―西門外柳原部落で家屋十五戸浸水し、危險のため全部落八十戸は邑内に避難▲會寧署管内―畑地に多少浸水せるも被害極めて輕微

二河川氾濫
高原郡内の水田 一千二百町歩浸水

【咸興】去る十三日から十四日豪雨により高原郡九龍浦川箭灘江は増水特に甚だしくこれが氾濫によつて同郡一帶の水田の浸水反歩一千二百町歩に及び被害も相當[illegible]のと認められ面で調査中

[illegible]來のこと 茂山古老の話

【茂山】數日來の雨で十七日朝豆滿江の増水は約三米に達し古老の話では三十年來のことであるといふが茂山製材所の工場一部は被害し、その他木材業者の被害額は十數萬圓に達するものとみられる

討伐隊の追撃空し 一日引揚ぐ

【惠山鎭】既報長白縣二十道溝奥地森林木公司作業所を襲撃した匪賊の討伐隊は春日安員隊指導官を指揮官として必死の追擊四日間に及んだが何しろ草木の繁茂期で加ふるに彼等は便衣で農民と匪賊がつかず討伐隊の糧食も盡きたので一とまづ十五日夕引揚げたが更に部動隊を編成し彼等の集合地點を内査中で近く第二段の討伐を行ふ模様である

元山の夏季講座 講師と課題

【元山】本年度の元山夏季講座は八月五、六、七の三日間泉町小學校で開催することになつた講師及び課題は左の通り

▲早稻田大學教授小林行昌博士(配給組織の動向)▲京城大學教授津田榮氏(國體論に就て)▲京城覆審法院檢事伊藤憲郎氏(思想問題)▲本府文書課囑託善生永助氏(朝鮮問題)▲咸興三七旅團長加納少將(目下交渉中)なほ聽講料は一圓

雄基の簡閲點呼

【雄基】雄基八十二名、西水羅十一名に對する簡閲點呼は執行官櫻井大佐により廿二日小學校々庭で執行する

月井里金組設立促進

【月井里】金融組合設立促進期成會では去る十三日委員會を開き更に十七日午後二時から大會を開いて有志の激勵演説後左の決議文を要路に打電した

本會は月井里金融組合の設立に協力一致初志の貫徹を圖らんことを期す

報償契約に代る纏つた金を要求
大興電氣の寄附問題を繞り 廿六日大會を開く

【咸興】咸興警察署新築期成會は十九日午後二時から府廳會議室に總會を開き敷地買收交渉顛末に關する池田委員の詳細なる報告あつた後大興電氣寄附金問題の經過を報告し十五日開催の實行委員會の決議

期成會としては大興電氣の寄附を受けず他の方法により報償契約に代る纏つた金額を要求することを承認しこれが實行方法につき木村重樹氏を座長として協議の結果

府會、道會、會議所、町總代、その他有志を一丸とした大會を開催することゝしその準備委員に木村重樹、信田桑一郎、槻田喜代八、金明學、金夏涉、金錫鉉の六氏を詮衡した

右の大會は二十六日開催、詳細な具體案を練る筈

清津の金庫泥捕はる

【清津】去る十五日午後三時頃清津署の李在宗巡査が府内巡回中擧動不審の男を發見、取調べたところ身なりに不似合な時計などを持つてゐるので益々怪しと睨み尾行住所を突止め十六日早朝同署中村巡査とその隱家たる浦項洞一三四番地某方を襲ひ本署に引致取調べた處、この奴は元山府明石洞住所不定朴一龍(□)といふ前科三犯の曲者と判明、數日前府内浦項洞某藥子店から手提金庫を窃取、天馬山裏暗渠に隱匿したのも同人の仕業と判つたが最近續々と起る金庫盜難事件も同人ではあるまいかと目下嚴重取調べ中

林局長城津へ

【城津】林財務局長は咸北各地事務視察の歸途、竹内咸北知事とともに十八日午前十一時朱乙温泉より來城、郡廳で築港期成會並に商工會からの商港修築陳情を聽取した後城津灣に舟を浮べて釣りに興じ、同夜一泊、十九日朝吉惠線を視察に向つたが、惠山鎭を視察した後北青經由歸城の豫定

全滿に誇る 新プール建設

【安東縣】日本一の大河「ありなれ」の傍らに居ながら急流と濁水とに邪魔されて泳ぐ遊びに惠まれなかつた安東の「水の子」たちのため滿鐵では鎭江山の麓に全滿に誇るに足ると自負するプールを建設中であつたが、工事も順調に進捗し二十二日までには完成の見透しがつき、プール開きを二十八日の日曜日ごろ行ふことになつた

プールの様式は五十米、深さ一、二〇から三米、ハイ、ロウ兩用のダイヴィング・スプリングボードを備へてをり、水量二千五百噸(一萬三千八百五十八石)工費一萬六千圓、觀覽席は芝生でかため脱衣場の完璧は勿論、附屬W・Cには最新式の水洗式を用意するなど待ちくたびれてゐる市民への贈り物としては萬全を極めた豪華版である(寫眞は……あと一息の仕上げ工事に大馬力をかけてゐる鎭江山プール工事現場)

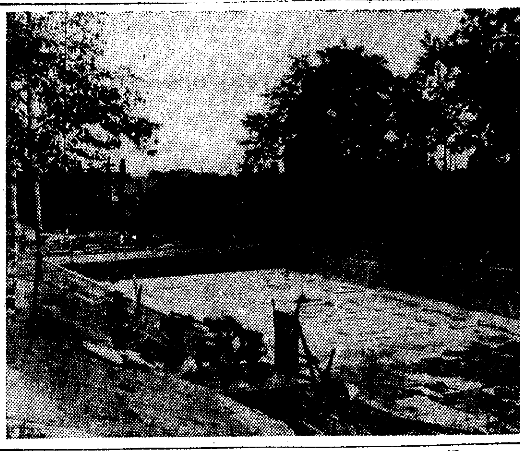

天井知らずの 土地熱を警戒
ブローカー暗躍に銀行は逡巡 警察でも弊害監視

【平壤】府内外の土地熱は最近いやが上にも昂まつて來たが實際の賣買はそれ程に行はれず幾分浮つ調子の嫌ひがあるが、これは一部思惑買するものと景氣の波に乘つてブローカーが餘りにも多くなつた結果で、自己の營業政策から徒らに熱を煽ふる關係もあるので、銀行筋では土地融通資金に警戒し始め擔保價格を低下する傾向が見えて來た、又平壤署で目下許可してゐるブローカーが百三十餘名にも達してゐるので多過ぎる嫌ひがあり、ブローカーがふえれば勢ひその赴くところ土地の不正賣買等種々の弊害が生じ易いといふ見地からこれ以上許さぬ方針で臨むことになつた、一時天井知らずの景氣を見せた土地熱は今が頂上ではあるまいかと觀測されて居る

丸ナ米好評嘖々
各務ケ原の兵隊さんに歡迎 大もての便りに地元鼻高々

【鎭南浦】東京鮮米協會では丸ナ米が京濱地方殊に各務ケ原航空隊に於て好評を得、鮮米のため萬丈の氣を吐いてゐることを左の通り傳へてゐる

各務ケ原航空隊長若竹大佐は曾て朝鮮に勤務した關係上、鮮米に對し深き理解を持ち鮮米が▲食味佳良で且つ割安である▲三十キロ袋入は取引に便利で量目が正確であること▲總督府の移出檢查が嚴重で現物に絶對の信用が措けること

の三點から推斷しこれが使用を勸奬し本年四月以降同隊酒保販賣用に採用することゝなり東京鮮米協會名古屋支部で斡旋數回に亘り多量納入したが同隊主計官は次の如く語つた

第一回の丸ナ一等白米は非常に好評で使用者は口を揃へて食味佳良を稱讚した

なほ今後一層産地でも留意し食味の劣らぬやう殊に石の混入なきやう細心の注意をするやうにと希望があつた

元山のエロ強盜捕る

【元山】既報元山松濤園の強盜犯人は元山署の取調べにより永興郡生れ住所不定金昌珠(□□)と判明逮捕したが犯人は最初から强盜が目的で、遂げられなかつた腹癒せに强盜に居直つたものであるなほ强奪した金は全部持つてゐた

起債事業の施設に 滿を持して臨む
九十六萬餘圓の平壤府公債 低利で殖銀引受く

【平壤】既報、平壤府では本年度起債九十六萬六千圓につき去る三日本府から起債認可を得たので直ちに公債發行に着手、殖産銀行と交渉中、同行の特別な厚意により四分三厘で十五日これを引受くることに決定したので府では愈よ滿を持して諸施設に臨むこととなつた、右起債は一般經濟五十五萬六千圓、内電車買收八十六萬圓、西平壤車庫新設六萬圓、其の他合計二十七萬圓で第一特別經濟は三十五萬圓である右について上野内務課長は語る

公債發行の件についてかねて殖銀と交渉中であつたが十五日年利四分三厘といふ破格の低率で引受けて貰つた、殖銀では一千萬圓からの巨額の借替に對してでさへ四分三厘だのに當府起債僅か百萬圓足らずに同様の低率を以つて應じて與れたといふことは餘程の英斷で平壤府の將來に深甚な厚意をよせられてゐるもので滿腔の敬意と感謝を致す次第である

さても面妖な
涼み臺を賑はす エロ・グロ二題

【咸興】夏らしきグロとエロ二題――最近咸興人の涼み臺を賑はし初めた盤龍山事件といふがある

近頃まで府内の某飲食店に盛んにその艶色を謳はれ今は某所に世を憚り作らも甘美な愛の巣を營む某女一週間ばかり前の午後盤龍山を漫歩の途で偶會した數名の朝鮮人青年と一言二言應酬してゐる間に君彼女を附近の松林に拉し去つた落花狼藉の振舞に及んだとの情報、彼女これを否定もせぬが加害者の氏名服裝も明らかにせぬとの噂

次は某墓家附近の草木も眠る丑滿時、夜な〳〵若い女の幽靈が現れお座敷歸りの姐さん連"妾も見た"『うちも逢つた』で賑はつてゐるがこの幽的ある時は嬰兒を抱きある時は單獨だといふ點どうやら生きた幽公らしい

サ丸のお客 豐かな國際色

【羅南】十八日朝敦賀から清津入港の國際船サイベリア丸は一等十二名、二等十五名、三等九十二名のお客を乘せて賑やかに午前七時岸壁に横付けになつたが乘船客の中にはモスコーの生理學會に出席の加藤元大教授が助手六名を連れて乘り込んでゐたのをはじめ北鐵讓渡代償物資接收委員長イ・セーリエフ氏の歸國もあり東京駐在オランダ公使館書記生ヨハネス・ボーデ氏は國際戀で勝ち得た富子夫人を帶同蜜月の途にあるなど、最近寂れ勝ちのこの航路も今回は國際色豐かに午前十一時サイベリア丸は清津出帆浦鹽へ向つた

西瓜と桃のお山

【清津】今月中旬までに各地から移入された夏の味覺の王者西瓜、桃はざつと五千五百圓であるが十八日午前七時敦賀から入港のサイベリア丸は福井縣産の桃四百箱を荷揚した、相場は一箱一圓から二圓五十錢見當である、同船はこの外に土佐西瓜四百個を積んできたが相場は一貫三十五錢から五十錢までで清津海岸壁には西瓜と桃の山が築かれた

夜盜蟲粟畑を荒す

【咸興】安邊郡一帶の粟畑は近來夥しき夜盜蟲の發生ありその面積一千五百町歩、損害七千五百圓と計算され道郡では極力これが驅除督勵中であるが永興、咸州、新興の各郡にも相當の發生を見てゐる

德川公金剛山探勝

【春川】公爵德川圀順氏は金剛山探勝のため森海軍少將外一名と共に二十一日早朝外金剛驛到着、ホテルに一泊し廿二日午前八時二十五分發京城へ向ふ筈

菊池男雄基へ

【雄基】美濃部學說排擊で有名な貴族院議員男爵菊池中將は政友會總務高見之直、滿鐵囑託世田關藏の兩氏を帶同、伏木港から水解丸で十七日午後三時半入港、多數官民の出迎を受けて各方面を視察後同日午後五時半から雄基商工會階上で開催の講演會に臨んだ

清津を訪る

【清津】菊池男爵一行は十九日午後二時頃雄基から來清、同午後六時から國際ホテルにて官民有志の歡迎宴に臨んだ

人の動き

▲菊池男爵(貴族院議員) 十九日朱乙から羅南に來着、咸北道廳その他を訪問
▲黒澤咸北高等課長 十八日明川より歸任
▲坂田東拓理事 十九日朱乙より羅南へ
▲兒島本府會計課長 十九日朝羅南着、咸北道廳を訪問後清津經由雄基方面へ
▲笠井高等法院檢事長 十七日城津着、支廳事務を檢閲、十八日南行
▲下飯坂咸北警察部長 松本警部帶同十七日明川から歸任
▲岩下本府視學官 十八日羅南來着

赤痢猖獗 定平府内面

【咸興】定平郡府内面眞德里、連峰里、東川里、綿上里一帶には最近赤痢患者の發生甚だしく十九日の如き一時に十二名の新患者を出したが罹病者は四五歳乃至十歳の小兒が多い

漁村の恩人
感謝の里民 記念碑建立

【春川】通川郡歙谷面七寶里佐々木準三郎氏は十有八年間同地で漁業に從事しその間刻苦精勵、漁民の指導に努め私財を擲つて細民を救つたことも一再ならず、往時の寒村が今では氏のお蔭で豐かな漁村となり、里民も慈父の如く氏の德を慕ひ部落は佐々木村の名で呼ばれてゐるほどで公共事業に多額の寄附を吝まぬ氏は最近また水産訓練所敷地に對して二萬圓を投出したが里民はこれ等の恩に酬ゆべく同里の裏山に記念碑を建立、去る七日官民約二百名參列の下に盛大な除幕式を行つた

借金肩替りで 赤字を消す
貧乏世帶新義州の やり操り算段公債

【新義州】府債は現在百萬圓の巨額に達してをりうち三十萬圓は年四分五厘乃至三分七厘の低利であるが、殘る七十萬圓は年五分以上の高利であるので現在の如き低金利時代に機會を摑んで低金利に借り替へ負擔輕減を期することになり南局と目下交渉中、大體諒解を得たので近く七十萬圓の公債を發行することになつた、利率は大體四分五厘見當なので、この公債に借り替へることに依つて年四、五千圓の負擔輕減が見られるはずである、貧弱な府財政を持つ「赤字、新義州」にとつては額は僅か四、五千圓にもせよ、この運用は極めて效果あるものと期待されてゐる

美人若妻の怪死 獵奇の謎を解く
開かれた迷宮の扉
鍵は兇器の化粧用剃刀
自殺と判るまでのその筋の苦心
情夫の嫌疑晴る

【咸興】自殺?他殺?去月十一日深更咸興旅町に發生した美人若妻李富億女(こと金富億女(一七)の怪死事件は幾多の謎を孕み事件に側彰し主任佐藤部長の如き殆んど不眠不休の努力を傾けた結果遂に無辜を罪することなき警察能力の完全性を發揮して大團圓となつた、いまこゝに糸のもつれの苦心慘憺記……

自殺論の要點 李富億女怪死の現場を檢案するに何等格鬪の證跡なくその身體各部に些も取亂した形跡がない、而も金明學博士鑑定の結果は他殺の容疑らすく局部にも異常を認めぬ、會屡の妻たる李富億女が平素金錢や貴重品を携帶せぬところからみて强盜の所爲でもあるまいしその境遇は厭世に陷り悲觀を來し易い狀況にあつた、以上の狀況を綜合考察する時は當然自殺と斷ずべきである

他殺論の要旨 被害現場から推論すれば「流し」又は怨恨に基づく殺作的の兇行或は痴情、姦淫の慾に出た犯行とも見られ鮮女が刃物を用ひて頸部を斬る自殺は稀有の例でもある、本夫魚允稷を忌み嫌ふこと甚しく常に逃走を繰返し怪死の場合も附近の親戚を頼らず死の直前まで行動しながら瞬間二文緻別に轉げ込み『助けてくれ、長坪里の者で强盜に逢つた……』といひ殘して昏倒絶命した事實…等に他殺の嫌疑も十分である、殊に本件の解決の鍵と認めらるゝ兇器は柄なき長さ一寸八分、巾根ね二分五厘、厚さ二厘位で先端の尖つた稀有の刃物で出所が審でない、自殺?他殺?斷定難く困難で眞相の究明に滿一ヶ月の日子を要した

雀輪詐の登場 本夫魚允稷やその兄弟は李富億女怪死の當夜他出せず全然容疑の點がない、然るに咸興署必死の捜査陣は李富億女が本年四月廿二日から咸興府出雲町雀輪詐の甘言に迷ひ不義の情交を數回くり返した事實を探知して同人を拘束追究したが結局同人には殺害又は自殺幇助の嫌疑すらなく兇器も李富億女常用の化粧用剃刀なることが立證された

怪死の謎解く 本夫魚允稷を極度に嫌忌する李富億は雀輪詐の妾となることを條件に去る四月下旬以來情交を續け來つたが雀の不信により同棲困難と知り事件の當夜雀に見送られて現場に至る間に不義を悔ひ雀の不信を憤り本夫との同棲を忌む厭世感の極、われと我が右頸部を掻き斬つて自殺したもので雀輪詐はこれを阻止せんとし李富億女の右手を掴んで引き下げた際李富億女の頸部出血に驚いて自宅に逃げ歸り李富億女は重傷を忍びつゝも雀の後を慕つて前記文緻點方に行き倒れたものである

兇器の語る謎 何故に兇器の出所が明らかにされなかつたか、部落民から美人の定評を受けた李富億女は本年舊正月にクリーム白粉、鏡、化粧石鹸等を買ひ求め顏剃りや化粧し初めたので實父その他から『田舍の女が酒幕女見たいな眞似をするな』と叱られ白粉や毛拔は取り上げられたが剃刀代用の兇器は常に隱匿所持し事件の前日は雀輪詐方にこれを使用した事實ありたゞ何れから入手したものか死人に口なし明確でない、然らば何故家人がこれを秘し通したか、魚允稷に嫁づける時李富億女の實父李甫英は約婚金四十圓を受けてゐる、李富億女自殺と決定すればこれが返還を魚家から請求されても拒絶すべき口實がない、これを恐れた一家は口を緘してゐたが實弟李五月釗(一六)が『一二回も使つてゐるのを見た』と立證するに及んで漸く怪死事件も平凡な情痴の自殺と決定し十九日金明學博士の鑑定書追送によつて事件は全く完結した

なほ情夫雀輪詐はこゝに斷じてはなほ取調べを要するので十八日殺人罪として許類のみ檢事局へ送つた

アスター
水むし・たむし
其他一般皮膚病に
無刺戟安全 アスターの
―特色―
アスターは强き殺菌力と滲透作用に富み少量の塗擦によりて先づかゆみを止め寄生菌を死滅せしめ膿汁の分泌を制して患部を乾かし、
痕を殘さず
氣持ちよく
治癒に導きます
適應症
田虫、水虫
いんきん、くさ
ひぜん、はたけ
しらくも、たゞれ
かゆがり、にきび
其他吹出もの
包裝
約一〇瓦入 〇・三五
チューブ入 〇・五〇
約四〇瓦入 一・〇〇
皮膚科ノ泰斗
佐藤醫學博士
久保山醫學博士
安藤醫學博士
濱田醫學博士
―推奬―
円平の製品
各地藥店にあり

愼飛行士の義俠
申飛行士の郷土訪問に 愛機を無料で貸與

【大邱】慶北出身二等飛行士申銀休氏の郷土訪問飛行は今春行はるべく有志相諮り後援會を組織し相當活動したが諸費その他の支障を生じ中止の止むなきに至つたがこの程京城の愼一等飛行士が申氏に大いに同情して自己所有のサルムソン式二A、二型乙式偵察機を無料で貸與し申氏の壯圖を遂行せしめることになつた

鎭海要港部遠泳

【馬山】鎭海要港部では十八日午前七時半から川波、富田兩中尉指揮の下に下士官二十名の鎭海馬山間の遠泳を舉行したが一名の落伍者も無く一同元氣で午後二時馬山棧橋に到着

慶北の白衣退治
四十箇所に共同染色場

【大邱】慶北道では色服奬勵の徹底を期すべく道費補助により各郡で染色講習會を催して指導者を養成、道内に五十箇所共同染色場を設置し檢定染料の普及徹底を圖るために郷校財產、面豫算等より一萬四、五千圓の豫算を計上することになつた

龍頭山神社の國幣社昇格
快報を傳へきゝ 十七萬府民大喜び

【釜山】今から四百年前の天文年間奉祀された釜山の龍頭山神社は密接な内鮮交通を物語る歴史的にも由緒深きものであるが最近躍進的に發展する十七萬府民の氏神である同神社を國幣社に昇格させる意向で目下本府内務局で調査を急いでゐる目出度いニュースが傳へられ府民を喜ばしてゐる(寫眞は龍頭山神社ー鎭海要塞司令部檢閲濟)

置き土產になつた 警備電話は懷し
洋行發令の日偶然のテストに成功し 白石さんお名殘りの激勵

【釜山】慶南の警備電話網の架設工事に國費三萬圓と地方有志の寄附を受け文字通りの官民一致の協同工作で進められすでに二百五十里に達し殘りは本年度中に完成、道内二十一警察署と警察部との連絡は三十秒乃至一分間で接續され犯罪防止に勿論あらゆる點で威力を發揮することになつたがその警備電話網を置土產として外遊する白石さんは十九日午前十時部長室の卓上電話で晉州を皮切りに咸安、鎭海、馬山各署と近いところで蔚山、沙上の南駐在所と通話のテストを行ひ

『モシ／＼白石です、漸く警備電話が出來上つた、忙しい目をしたお蔭があつたヨ、これからは氣兼ねなくどし／＼話ができる、大いに努力して呉れ給へサヨナラ』

と上機嫌で激勵したが市内電話同樣、明瞭に聽取され大成功であつた(寫眞はテストする白石警察部長)

松峴里日用市場
反對を押し切つて建設

【仁川】今春の府會で承認され目下建設認可申請中の松峴里日用市場は府會當時から地元民の猛烈な反對に會つて土地買收その他建設進行上支障を來たしてゐたが先般來松峴里ガードより牛角里ガードに通ずる新道路も完成し同市場の必要は益々切迫したので府當局では地主の鄭氏が建設後府へ引渡す方針を捨てゝ直接府營で設立する事としその旨を鄭氏と折衝した結果、鄭氏も實現の促進を慮つて建設豫定地たる松峴里九八の四番に一〇〇の三、千五百坪と工費の一部五千五百圓の寄附を申出で去る十二日附で府へ納付したので近く府會を招集してこれを諮る筈であるが府當局の意向としては貸與契約書を楯に取つても遂行するものと見られる

關釜連絡船に 眞黒な怪物
內地密航仲仕思はしくなく 石炭艙庫に潜み歸鮮

【釜山】關釜連絡船昌慶丸が十九日午前一時過ぎ釜山へ向け玄海灘の眞唯中を航海中ボイラー室で汗まみれとなつて働いてゐた火夫君が石炭艙庫のなかから眞黒な怪物が飛び出したので仰天し機關室總出となり逃げ廻る黒怪物を漸く取押へたがこれは京城府東町金龍石(二九)で昨年四月釜山から密航下關で石炭仲仕となつて働いてゐたが思はしいこともなくホームシックにかゝり石炭積込みに紛れてマンマと忍込んだがボイラー室の熱さと石炭の埃りで全身眞黒となり苦しまぎれに飛び出したものと判明奇拔な密航振に水上署でも驚いた

仁川乘馬會
龍騎兵隊が懇切に指導

【仁川】在郷軍馬會では來る二十二日龍山騎兵二八聯隊將兵の來仁宿營を機に馬術普及の趣味から馬術愛好家を募り、廿二日午後五時から山根町グラウンドで乘馬會を催す筈であるが約百頭の馬に一人一人兵士が附き指導するのであるから未經驗者もこの際奮つて參加して乘馬術を習得されたいと、なほ申込みは在郷軍馬會長加來天夫氏方及び憲兵分駐所宛のこと

大邱法院盈德出張所
落成式舉行

【盈德】大邱地方法院盈德出張所は昨年十二月以來民間有志の寄附で工費四千五百圓を投じて着工同郡太郎氏の請負で工事中の處這般竣工、去る十六日午後二時から同所構内で落成式を舉行、來賓として大邱覆審法院長、長谷部大邱地方法院長、里見檢事正、長田慶北支廳判事、小西書記長他地方官民有志數百名列席文明埼氏の式辭、南川文裕氏の經過報告、原覆審法院長、長谷部地方法院長、盈德同所主任書記、鄭同郡々守、平

全鮮酒類品評會
早くも大邱協贊會を組織 廿日公會堂で發會式

【大邱】全鮮第六回酒類品評會は今秋大邱で開催に決定これが協贊會發會式は二十日公會堂で舉行するが同協贊會の役員は十八日左の如く決定それ／＼囑託通知を出した▲會長大邱府尹門脇默一▲副會長商議會頭小倉武之助▲顧問財務局長林繁藏、殖產局長穗積眞六郎、大邱覆審法院長原正鼎、大邱地方法院長長谷部光雄、檢事長河村靜水、大邱稅監局長藤本修三、道立醫院長山根政治、慶北知事岡崎哲郎、慶南知事土師盛貞、八十聯隊長岡田資、憲兵隊長大木繁外二十名▲參與道地方課長細見正義、農務課長立山軍藏外五十名▲理事長稅務部長美根五郎▲理事(常務)濟花大邱稅務署長、上根間稅課長、森山鑑定課長▲理事梅原久齊外五名▲委員(常務)井上勇吉外七名▲委員若干名

仁川臨海學校開く

【仁川】仁川臨海學校の開校式たる海水浴場海開きは十八日午前十時から同所海岸で神式により嚴かに舉行された

面長會議

【固城】固城郡では農村振興の打合せ及び指示と先般郡守會議の決定事項を傳達の爲め來る廿六、七の兩日郡會議室で當下面長會議を開く

ラヂオ體操
大邱體協が六ケ所で實施

【大邱】大邱體育協會では府民體育の向上に資すべく來る八月一日から六日まで一週間左記場所で『ラヂオ體操の會』を催すことになつたが一般府民の成るべく多數參加することを希望してゐる、なほ午前五時五十五分までに集合し同六時指導者の指揮により會場備へ付けのラヂオに合せて全員一齊に體操を始めるものであると
▲第一會場 第一小學校▲第二會場 第二小學校▲第三會場 第三小學校▲第四會場 大邱曾校▲第五會場 壽町曾校▲第六會場 南旭町曾校

仁川でも行ふ

【仁川】仁川におけるラヂオ體操は二十一日より八月二十日まで毎朝午前六時から左の九ヶ所で行ふ
仁川高女、寺町小校、朝峴小校、第一公普、第二公普、博文校、郵便局、警察署、有馬精米所、仁川府廳

安浦道路
浦項の分擔區 竣工事業報告

【浦項】本道の經濟道路として屬目されてゐる安浦道路は難工事を除く外竣工客年三等道路に編入されたのでさきに安東、靑松、義城等の關係地を訪問報告、浦項邑成會では十一日午前十一時から邑事務所樓上で役員會を開催し會計報告を行つた

開通近き蟾津橋

【河東】旣報、嶺湖兩南を繋ぐ蟾津橋の渡初落成式は、來る二十四日舉行の筈で新裝の橋梁は待機中、地元では各種の祝賀餘興などにそれ／＼趣向を凝らしてゐる

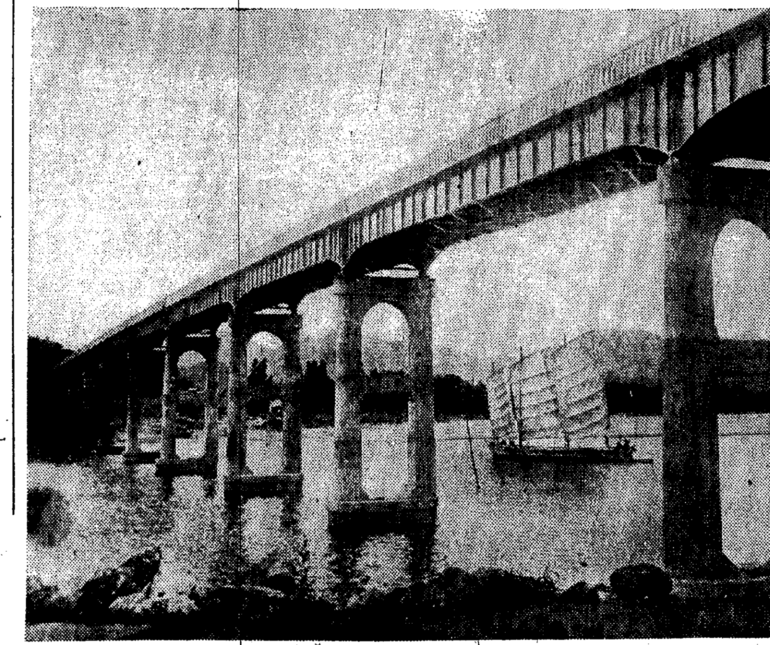

不景氣よすつ飛べ 溝中から百圓札
大黒樣に百の字が百圓札とは 拾つた學童不審顏

銷夏ナンセンス

【大邱】連日の暑さも吹つ飛ぶ樣な涼しく微笑ましい漫畫的な超ニュース……去る十七日午後大邱府南町相屋旅舘主渡邊茂氏の三男大邱本町小學校三年生昭二君(九)が學校の歸途郵便局前平野靴店横の溝から百圓札一枚一圓札二枚を拾つた、一圓札の方はいつも見つけてゐるのですぐお金だといふことが分つたが百圓札の方は色も違ふし、大黒樣や百の字が書いてあるきりでチツとも御馴染がない、それでこれはてつきりおもちやの紙幣か廣告なんだときめてそのまゝ四つに疊み元の所へ捨て、持つてゐた棒切れで押し込み一圓札二枚は大切に持ち歸り父に見せた、父の茂氏はその拾得狀況を訊ねたところが、一切判明したので驚き一諸にその現場まで行つたところが、泥まみれになつた百圓札が出て來た、そこで早速それを水洗ひして百一圓を大邱署に屆出たが、拾つた本人の昭二君は不審な顏をして『百圓札てあんなもんかナ……百に大黒樣が書いてあるきりだ』と不平さうに反問してゐた

金泉運動場 急設を叫ぶ
勞役奉仕を決議し 靑年團陳情書提出

【金泉】最近問題化した當地公設運動場設置問題は各方面に非常なセンセーションを捲き起してゐるが去る十五日靑年團では總會を招集し同問題について討議の結果これが實現に向つて邁進すべきは勿論なほ『公設グラウンド設置につき勞務に絶對奉仕す』との決議をなし谷團長以下三十一名が連署、當田邑長に陳情書を提出したが現在のグラウンドは狹隘な上に土地所有者たる同地少年刑務所から返還方の通達を受けたのでこれに代るべきグラウンドの設置は焦眉の急を要するので關係當局者も目下これが急設を研究中である

白石さんの歐米出張

【釜山】慶南警察部長白石光治郎氏はいよ／＼警務局入りとなつて外遊に決定し後任には慶南に馴染みのある丹下郁太郎氏が南下することになつた、白石氏は二十九日上城三十一日歸來し二日間釜山に滯留して出發し八月廿日頃神戸解纜の郵船香取丸で海路英國へ直行の豫定(寫眞は白石前警察部長)

統營商工會組織

【統營】商工會設立發起人會は十七日午後三時半吉野町海產會社樓

女も混る全鮮的の 阿片密輸に極刑
內十三名は懲役三月に處す 支那人は刑終了後追ひ返す

【大邱】旣報＝全鮮を股にかけて阿片を滿洲國間島方面から密輸入し各地に連絡係を置いて密賣買し巨利を博してゐた阿片密輸團廿四名(うち八名は支那人二名朝鮮婦人)を檢擧大邱署衞生係で取調べ中であつたが犯行明瞭となつたのでうち十三名を麻藥取締り法規中最高刑の懲役三月に女二名は罰金八十圓宛にそれ／＼十七日即決處分に附した、殘りの九名ははなは他の犯罪の容疑があるので司法係りに廻附嚴重な取調べを行つてゐる又この密輸事件に連坐した支那人八名は刑終了後何れも勞働許可を取消しそれ／＼本籍地に歸還せしめかくて慶北から完全に麻藥類の非合法手段による移入を禁じ併せて全治者の授產を斡旋して朝鮮の癌と云はれる中毒者の撲滅に極力邁進、今後も密移入輸者には彈壓を加へ嚴威を併行せしめてこれが一掃を期してゐる

列車の轉覆を企つ
子供の惡戲

【大邱】十八日午前十一時廿分京釜本線倭館驛着南行汽動車が同驛第一踏切に差掛つたとき列車の轉覆を計つたものあり幸ひ同列車が通過の際は動搖だけで轉覆は免れたが、倭館署では重大視して司法主任以下刑事總動員で現場に出張犯人捜査の結果同午後二時に至り附近の部落石谷部落面石田洞から十歲前後の少年三名を容疑者として檢束取調べを續けてゐるが、子供心の惡戲から面白半分にやつたものらしい

慶南水防團結成
十八日一部の結成式を舉ぐ ちかく陣容を整備

【釜山】慶南では風水害の第一線に活躍する洛東江沿岸の水防團結成はその後着々準備をすゝめてゐたが十七日發會式を舉行した咸安水防團をトップとして梁山、進永、大渚、下東、鳴旨、龜浦の各團が十八日一齊に結團式をあげ道よりも土師知事以下松本内務、白石警察兩部長、加藤保安課長等が臨席した、尚本月中には沿岸一帶に組織された各團も結成式を舉行すべく愈々水禍にそなへる陣容を整備するに至つた

今井田總監永登浦へ 各工場を熱心に視察

【永登浦】今井田政務總監は十八日穗積殖產局長、石井技師を隨へ鐘紡工場の起工式に臨み朝鮮ビール迎賓館で午餐を喫し午後零時半から工場を視察した、先づ京城紡績を視察し昌和工業、龍山工作を經て朝鮮皮革を視察説明を聽きながら熱心に作業狀況を視て巡りその間龍山工作は田川社長から職工の技能その他實情を説明し工業學校の設置と職工徒弟養成の緊切なることを要望したが穗積局長、富永知事も合槌を打つて賛意を表した、なほ總監は朝鮮皮革の惡臭を容れて揮毫して永登浦の將來性を檢討しつゝ四時十分歸城(寫眞は龍山工作工場視察の總監一行×印が總監)

京電出張所 主任者更迭

【永登浦】京電永登浦出張所主任德永佐武氏は本店バス係へ榮轉し後任には龍山營業所バス係品川尙平氏が來任德永氏は京仁バス開始當初から在勤し從業員の教養サービスの改善に盡力した人氣者であつた

東京大相撲 浦項は廿三日

【浦項】東京大相撲武藏山、大邱山一行の浦項興行は二十三日に決定し勸進元消防組員は連日これが準備に忙殺されてゐるが前人氣盛んである

固城郡廳舍 新築に決定

【固城】郡廳舍は新築に決定目下設計中であるが舊廳舍を公會堂に利用すべく各團體が道當局に運動中

金泉高女保護者會

【金泉】高等女學校では去る十八日午後一時から保護者會を開催、先づ向井教諭の國語教授を參觀の後武田校長より教育方針その他説明があり、懇談の後同五時閉會

仁川の火事
アルコールの罐が爆發引火

【仁川】旣報＝十八日午後市內新町尹殷台米穀商出火のため、大火傷を負ふた店主の弟殷良(二)は當夜九時絶命し店員宋明玉(二)はまだ加療中である、原因についてはまだ判明しないが死んだ殷良の生前の話に依ると自分が南京虫を退治しようとしてアルコール罐に錐片で穴をあけようとして金槌で一擊した瞬間突然アルコール罐が爆發したのであるといつてゐたが果して眞實か目下取調中である、損害は約三千圓の見込み

向島海水浴場へバス

【浦項】慶北八景の一向島海水浴場は年々浴客が激增するので去る十六日から共榮自動車會社で乘合自動車を運轉

稲田萬太郎氏

【大邱】元慶北高等課長稲田萬太郎氏は十八日午後十一時大邱府鳳山町の寓居で永眠した、享年五十、氏は慶北高等課長時代から慢性腎臓炎に侵され平南高等課長に榮轉したが同地で勇退本年春來邱自宅で只管養生に努めてゐたもので朝鮮警察界思想事件の權威者として知られ幾多の功績をあげてゐた廿日大邱西本願寺で告別式を行つた

あの街この街

【馬山】府では十八日午後七時から舊馬山普校で町總代會を開き儀禮準則打合會
◇
【蔚山】蔚山青年訓練所は十七日午後五時から小學校講堂で開所式
◇
【統營】水產學校第二回水上運動會は十九日午後一時から燈台島海水浴場で盛大に舉行
◇
【蔚山】蔚山、方魚津の簡閲點呼は十八日午前九時から小學校で岡田步兵第八十聯隊長により執行成績良好
◇
【統營】慶南漁組聯合會主催漁村指導員講習會は二十二日午後四時から水產學校で開催

フケに惱む人
『ワカミツ』はフケを取り去ると同時にフケの發生を防止する効果があります。フケには乾いたものと濕つたものと二種ありますが『ワカミツ』をお用ひになれば毛根部は清淨になり、さつぱり致します。
ワカミツ

痒みに惱む人
頭部のカユミはフケや拔毛の原因となるものですから速かに『ワカミツ』を振りかけてマツサージするか、脫脂綿に含ませてその部分に擦り込めばスーツと氣持よくなり、不快な痒みは忘れた樣になくなります。
ワカミツ

拔毛に惱む人
頭髮を分け、毛根に擦り込む樣にしてつけますと、頭皮の彈性を增し、毛根に收斂性を加へ、これを強固にして脫毛を防ぎ、若禿、禿頭等の病的狀態の進行を阻止いたします。産後や病後の拔毛防止に効果があります。
ワカミツ

白髮に惱む人
『ワカミツ』は毛根部に榮養を與へて毛根の衰へを防ぎ、毛質をよく強くしますので、從つて白髮を防ぐ事が出來ます。又實驗報告によりますと、白髮が漸次黒色の良い毛に若返つたといふ事であります。
ワカミツ

若禿に惱む人
若禿は多く皮脂漏が原因するものですが『ワカミツ』を使用しますと、この症狀が除かれますから、自然若禿の擴大を阻止することになり、衰退した毛根も活力を得て新毛の發生發育を見られる樣になります。
ワカミツ

無毛に惱む人
無毛、薄毛の方に對して『ワカミツ』は又獨特の作用があり、一日二三回宛の塗擦によつて見事に發毛の喜びを得られた御例が澤山あります。勿論毛生については、その人の體質や疾病の有無によつて遲速はあります。
ワカミツ

WAKAMIZU
ワカミツは
新しい學理と、嚴密なる醫學的研究實驗によつて完成された——新養毛料
『ワカミツ』は従来の養毛劑や毛生劑にある樣な單純な刺戟や殺菌を主とした類のものでなく、毛髮の發生伸長を妨げる種々の原因を除いて毛根部の機能を健全にし、毛根に榮養と活力を與へて毛の發育をよくする立派な作用を持つて居ります。
醫學博士 井上猛夫先生 掛札功先生 協力創製
●全國著名藥店にあり● 發賣元 東京小石川 大日本雄辯會講談社商事部
定價 小…1.50 大…2.70

こんなお方はワカミツをお用ひなされ!

盛夏の醫學叢書

長壽に必要な 海藻ヨードと燐灰

缺乏したからとて すぐには判らぬが

不老長生即ち延命を望むものは海草を多く食べなければいけない それと同時に燐酸石灰を含むものを多く攝る必要がある。海草も下等なものでは駄目で胃腸を害ふ、海草ならば高等有精生殖作用で繁茂するものはヨード、ブローム、マグネシア、カリウム、マンニット、アミノ酸、ビタミン、葉緑素等を多く含有してゐるからである

とコロムビヤ大學の某教授は發表されてゐる。此海草の中で最も不老長壽に必要な成分は何といつてもヨード、ブローム、マグネシアの類である、之等が少くなつただめ直ちに體上に現れたり、病氣に罹るといふことはないから其缺陷は看過され易いがそこに危險がある譯だ 今四十歳以上の人々に恐怖されてゐる早發老衰病たる血管硬化症、血壓亢進症、或はホルモンの内分泌異常病などは大抵此海草ヨードやブローム、燐マグネシア、石灰等の缺乏が一つの原因に數へられるやうになつた、さうしたらどの位の高等有精生殖海草を喰べたらよいかといへば、それは中々大量であるが幸に現今此海草精劑で海貴來といふ藥物化したものが高評を博してゐる用法も極めて手輕な錠劑として賣出されてゐる、海貴來の文獻は左記に申込めば只で送つてくれる、東京市本郷區駒坂町五十二、河合洋行宛

稀なる長壽者の動脈！

百歳でも動脈若ければ

あらゆる老衰病を驅逐し 腦溢血中風にも罹らぬ

實際あつた話

英國人でトーマス・パールといふ人は世界で稀に見る長壽を保つた人で百五十三歳の高齢で千六百三十六年に死亡しました、そしてこの稀な遺屍を解剖して見たところが胸廓の骨や、肺臓、心臓、膵臓、肝臓、腎臓、其他の臓器がまだ若々しさを保つて居て其動脈も五六十歳位の彈力があつたと驚嘆したのはかの血液循環の大發見をした獨古の大生理學者ハーピー先生でありました。

元來老衰といふものはどういふ變化を身體に現すかと云ひますと皮膚の榮養が缺損する結果として毛髮が白くなつたり或は拔け落ちたりします、手や顎其他の所に皺やたるみ或は褐色素といつてしみができたり、ザラ〱乾燥して若い色澤を失ひます、又齒も拔け落ちたり齒齦が低くなつて食物が間に挾まつたりします、骨の榮養が缺損するために背が曲ります又

血液の循環が悪くなつて、手足が冷えたりシビレたりします又一般に新陳代謝機能が衰へて體成分の分解作用が充分行はれませぬから脂肪が溜つて病的に肥りすぎたり又は反對に養分の同化不足で體成分の消耗を補つてゆくことができませぬから痩削してきます

老衰の原因

此老衰現象が九十歳頃からはじまるならば自然的でありますが現代人は色々な不攝生な生活の結果四十歳前後から起る人が非常に多いのです、此老衰の本體は動脈の硬變であります、即ち血管壁が硬化するのです、さうなると血液の循環に對して血管系の示す抵抗が增加してジュンカン困難になり心臓に絶えず過勞せねばなりませんから衰へて息切がしたり、狹心症を起したりします、又かういふ時には動脈や毛細管における大なる抵抗に打ち勝つて血を前進せしむる爲に血壓は著しく病的に高くなります即ち高血壓です。

血管壁が硬化すると生理的の完全な彈力即ち若さが失はれて脆弱になつてゐるから高い血壓の爲に破裂します 特に此場合は大きな血管の多い血壓の一番高い腦髓に於て屢々起り爲に軟かい腦の組織が壞されて急に死を起すのが腦溢血であります、老衰症の本態たる恐るべき血管硬化の治療には海草精劑海貴來が最も有效です、海貴來を持藥にすると動脈内の沈着物を掃除して硬化を防ぎ血行を良くして高血壓を防ぎます

且又血管硬化に榮養の障碍、老衰榮養の力が不充分となり前記のやうな老衰現象を起すのであります

眼の水晶體が硬化するから

老眼になります

又腎臓も硬化して久しきに及びますと結組織が萎縮して腎臓の容積は壯年者の半分以下にも減じます之を萎縮腎といひ機能障碍の爲に尿量が非常に多く且度々排尿せねばならぬ樣になり時に尿に蛋白が出たり、圓柱といふものが尿の沈渣中に見られたりします 又臓器中で一番大きくて新陳代謝に重大な關係をもつてゐる肝臓硬變となるのです

又眼の調節器たる水晶體が硬化しますと老眼となり近き所を見ても形が十分判りませぬ却て遠方が明かに見える樣になります、その他腦髓の神經細胞を老衰によつて變化を現すものです、そして之に伴ひ精神の働きも鈍くなります驥も老ゆれば駑馬に等しと同樣人も動脈老ゆれば智者も愚者になつて終ります。動脈硬化は心身共に疲勞し易く、精力性慾も衰へます、

さてかやうな身心の老衰現象が八十歳九十歳になつて起るならばそれは自然の經路で或は止むを得ないかも知れませぬが、此頃では世知辛くなつて四十歳前後の壯年期で早くもかくのごとき變化の症狀を現す人が著しく殖えてきました。

早老の惱み

早老です、老衰は止むを得ぬ自然的であるとしても、早老に正に不自然の逆行であります、早老は動脈硬化症であると明かになつた今日治療と豫防に副つた海草精劑海貴來のあることは意を强うするに足ると思ひます

不老長生といふ希望は人間として最も大切な而して最も熱烈な祈願の一つでありませう

動脈硬化の主なる原因として數へられてゐますのは大酒、煙草毒、潜伏梅毒、糖尿病、腎臓病、心身の過勞等が主でありますが今日最も原因として重大視されてきたのは榮養過剩の害であります

榮養不足の害であることは言を俟ちませぬがそれは年齢に應じて榮養を攝らなくてはなりませぬ、四十歳を越した人は主として野菜、海藻、果實等で榮養をとるとです美食肉食は上流階級では最もそれが多いのであります、腦溢血、狹心症、糖尿病、腎臓病、肝臓病等が下層の人よりも上流の人に多いのは美食肉食過剩の關係も大いにあると思ひます、中年老年は代謝機能が鈍るから取り込んだ榮養が分解されずに體内に溜り、脂肪が附着し一般身體の活潑な生理作用が減退して早く老衰するのでありますから日常の食物にも注意を拂ひ又硬化症、高血壓症に罹らぬ樣に海貴來の服用を忘れてはなりません。

か丶る自覺症は腦溢血の前驅

以上に述べたる如く高血壓の其原因が動脈硬化症にある場合即ち四十歳から五六十歳の人々で持續性血壓亢進が腦溢血發作の前驅でありますから此時が海草精劑海貴來を服用する最も大切な場合であります。

自覺症狀としては肩の凝、めまひ、耳鳴、重頭、頭痛、下痢、記憶力、思考力、判斷力、等の減退等が現れるのであります、これは肥滿者にも痩身者にも來る高血壓の一症狀でありますから細心の注意を拂はなければなりません、治療藥として安心して持續服用し得らるゝのは海草精劑海貴來であることは既に述べた通りであります

健者にも必要な海貴來

海草精劑海貴來は病的に變つた動脈の治療藥として重要なるは言ふまでもありませぬが更に積極的豫防方法の一として四十歳以上からは最も必要な藥物たることを何人も認識して頂きたいと思ひます

なぜならば此年配の人々は血管壁に絶えず硬化を來さしむべき所謂病的産物、言ひ換へれば老廢物の沈着であります、此の老廢物の沈着が日を經るに從ひだん〱增殖して血管は所々狹くなり老衰化して破れ易く變るのでありますから平素健康時に用ふる時に海貴來の一分子は常に此血管壁に對つて老廢沈着物の吸收と排泄を促すのでありますから硬化症も豫防ができ血液のジュンカンには故障を來さず從つて恐るべき持續性病的血壓亢進も起さないのであります かく觀じ參ります時に不老長壽法の第一は動脈の硬化を來さない攝生法をとることであります、あらゆる老衰病を驅逐することも又動脈の硬化を治療し若き彈力ある動脈を永く保たしむることであります、故に海草精劑を推奨してやまない所以であります。

海草精劑に就て

海草精劑海貴來は一時的流行藥と異なり主藥は三宅博士の發見の高等有精生殖の海草と同種屬から抽出した貴重成分で日本始め諸外國の大病院で最近旺んに賞用されてゐますが海貴來は十有餘年間實驗を重ね日本人の老衰病たる動脈硬變高血壓、腦溢血、中風、ちゝき、老衰腦神經衰弱等に最も有效なる皇漢醫藥數種を配劑して絶對有效を期して提供してゐるのです

藥價百九十二錠二圓、四百八錠四圓、六百四十八錠六圓、千二百錠十一圓、二千四百錠二十圓の各種です、全國藥局、各デパート藥品部にあります、本舗は東京市本郷區駒坂町五十二番地河合洋行振替東京四六一八二番電話小石川五千百十二番です

暑中の頃は リウマチスと 神經痛が激增する

てリウマチスや神經痛[illegible]たり又一見治つたのも痛みはれが再發して惱まさせられるだらうといひますと暑中の頃の濕氣あるジメ〱した空氣は全身に濳んでゐた毒素がはびこり出して神經痛となつて現はれます、又リウマチスは濕氣が大敵です、[illegible]然と降る夏の夕立もシト〱と降る細雨も二者ともに濕氣と冷氣を含んでゐますから濳んでゐた毒素が活躍し出して痛みはれを起すのです

◇

其代り眞夏が一番治療の届く時ですから少しでも痛みはれがありましたら有名な内用緩解の安樂散を服用して安靜にして治すことをお奨めします。

座骨神經痛といひ腰から足にかけて激痛を發して寢起も不自由なものや肋間神經痛といひ胸から横はらにかけて痛むもの、三叉神經痛或は顏面神經痛といひ顎から頭にかけて痛むもの此等は一寸した頭痛藥では治りません、內用緩解の安樂散が最も有效です

關節リウマチで全身のふしぶしが痛み、はれて廻つて歩くもの、或は足とか手腕、腰等の一局部に限られて痛みはれる筋肉リウマチスでも、新發見の內用緩解の安樂散を持藥にしてゐると知らぬ間に病根は緩解されて痛んだり、腫れたり再發せぬやうになる、藥價六日分一圓十錢、十三日分二圓廿錢慢性用廿六日分四圓、送料不要、本舗東京市本郷區駒坂町五十二、河合洋行、振替東京四六一八二番です、又有名な藥店では取扱つてゐます。

暑中は恐ろしい 潜伏梅毒の跋扈する時

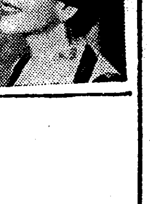

腦梅毒やせきずい病にならぬ中に

安全驅黴療法

濕氣の多い七月、暑中は梅毒がか大活躍をする時です、濕毒といひ、梅毒といひ、何れにしても此月は梅毒に縁りが深いと思ひます、さて潜伏梅毒といふのは一度梅毒を患つた人、或は梅毒が感染してゐても知らずにゐる人、即ち外部に現はれない菌、内部に潜伏してゐて五臓六腑を喰ひ荒してゐるのです、此毒が七月に一番跋扈し活動するのですから殺滅してしまはねば孫子の代まで禍ひを殘します、咽頭を侵しては吹出物、ニキビ皮膚を侵しては吾鬱と潰し、類似の發疹、たい毒といふ膿汁を分泌して治り難い腫物が出る、頭髮がぬけ落ちる、咽頭に穴があいたり、鼻が缺けたり、肛門を侵して梅毒性痔瘻（コンヂローム）となり絶えず膿が出る、又ゴム腫といつて强力のある腫物ができる

梅毒性動脈硬化症

潜伏梅毒の中で最も多く罹つてゐるのは動脈硬化症で、それは毒菌の混つた血液が動脈を荒し血管壁に菌が喰ひついて硬化症を早期に起し三十代でも腦溢血を起します又脊髓を冒されるとせきずい病、せきずい炎となつて腰から足にかけて激しい痛みと進行してくると脚の脱力、歩行の失調、知覺マヒが起りますから大小便の通じが悪く生殖器力も失はれて了ひます

馬鹿氣違となる腦梅毒

腦の神經細胞が梅毒に侵されると腦梅毒といふ悲慘な疾病に罹ります、初めは頭痛の程度で初まり半年一年と段々惡化して來て勤勉な人が放逸となり、小心な人が大言壯語したり不用な物でも無暗に買集めたり或は無謀な大計畫をしたり荒唐無稽の駄法螺を吹き歩き、責任も道徳も少しもなくなり誤り易く忘れ易く手足はふるへ世に馬鹿氣違といふのは腦梅毒のことであります 治療藥としては六〇六號、マラリヤ療法、或は沃度水銀療法でありますが今日新發表の安樂錠（アンラク錠）は内務省花柳病豫防法規則に從つて處方を公開した是も信頼し得る自宅治療の内服藥でありまして五臓六腑に潜伏してゐる毒菌や皮膚其他の器官に巣を喰つてゐる菌を殺して汁や大小便と共に體外に驅除し日毎日毎に有毒から無毒に濁つた血液から淨らかな血液に復回し終れば梅毒性諸症は治つてしまひます、彈矢よりも恐ろしい梅毒螺旋菌をアンラク錠で殺滅して立派な清淨無垢の身體に改造せられむことをお奨めいたします、水銀注射、ヨード療法等は恐ろしい副作用を呈することがあるがアンラク錠はいかなる體質者にも副作用がない

アンラク錠、十九回分一圓、六十回分三圓、百四回分五圓、徳用二百十七回分十圓、郵便カワセか振替注文は送料不用、發賣早々故藥店に品切の時は左記に御注文願ひます、本舗は東京市本郷區駒坂町五十二番地河合洋行振替東京四六一八二番です。

動脈硬化と血壓亢進 腦溢血と中風症防護と加療にこの新劑

危險なる人生の暗礁

大酒を傾ける人、肉食主義の人、梅毒のある人、心身を酷使する人、喫煙を多くする人、血色よく肉肥りの人、中風の血統者、或は腎臓炎、糖尿病、肥胖病者、等の最も注意すべき年齢は四十歳頃からです、人生の最大活動期、最大の收益時代、所謂働き盛りの期に日頃の不攝生が禍となり恐怖すべき動脈硬化症高血壓症を起す人が實に百萬を越えてゐます人生の行路に横はる危險な暗礁であります、即ち腦溢血、中風、狹心症、といふかくれたる大岩です、動脈硬化症の人、高血壓の人、及びその年齢の人々が此最大危險區域をどうして恙なく越えませうか、一つ間違へば奈落の底です、安全なる彼岸に無事に導きくれるのは海草精劑海貴來であります

國産海貴來の眞價

海貴來は更に高血壓を急下せしめ又反動上昇を來すべき血壓動搖の危險性を伴ふ藥物と全く異り動脈の老衰硬化を治療し最も安全に徐ろに下降を促しまして生理的血壓まで下降すれば止まつて持續するので此位安全な藥物はありますまい、腦溢血の豫防としてお奨めするのに躊躇しません、又腦溢血後の半身不隨、言語の澁り、に餘生を味氣なく送る中風、ちうき患者も海貴來を持藥としてゐれば溢血部もだん〱死血は排出され、回春の喜びを得られます、海貴來の持續的効果は血壓の生理的を保つこと病的産物、老廢物等を代謝機能の活動につれて排除するのであります、詳細は上記に掲載の記事、（稀なる長壽者の動脈）を御熟讀して頂きたいと存じます

特種高等海藻から抽出さる

海貴來の主藥は三宅博士が發見されました高等有精生殖作用で繁茂する海藻と同種屬の海藻から抽出したものでありまして更に貴重なる數種の皇漢醫藥で複合體となつた錠劑であり十數年來實驗を重ねた藥劑で實に左の疾病に適應し良く効果を現はすのであります

動脈硬化症、血壓亢進症、腦溢血、中風等の老衰病、腦神經衰弱、ヒステリー、神經痛、腦充血、のぼせ、頭痛、不眠症、心悸亢進症等の神經系統の症病、肩のコリ、便秘、利尿、腰痛等

藥價

百九十二錠入 二圓
四百八錠入 四圓
六百四十八錠入 六圓
千二百錠入 十一圓
二千四百錠入 二十圓

全國到る所の藥店及デパートにあります、品切の節は類似藥に迷はず直接本舗に御注文願ひます

東京市本郷區駒坂町五十二番地
日本總發賣元 河合洋行
振替東京四六一八二番
電話小石川五一一二番

牛島の快速列車は すべて國産品
近く米鮮の米汽車會社長に 見せて一あわ吹かす

明秋十一月から京釜間四百五十キロを僅か六時間でずつ飛ぶ快速彈丸列車の運轉計畫は着々鐵道局で進行中であるが過般の試運轉で威力を發揮した國産パシ型（アメリカンパシフイツク型）機關車を初め車輛は全部國産品のみで成功を納め得た、そこで今後は外國製品時代をノックアウトする鐵道國産品時代を出現し當局は益々躍りしてゐるパシ型機關車は昨年來新造中の川崎製で六輛全部完成し索引力とスピードと大タンクを所有する點で世界に誇るもので、廿四日午後三時廿分入城する米國第一の汽車會社サンタフエー社長ブレツドソウ氏の眼を最も驚かすものだらうといはれてゐる。今後は機關車、車輛共にみな國産品第一に進むはずで、半島の鐵路から外國製品がシヤツトアウトされる日も近いと見られてゐる、同時に車の名稱が從來の外國製車輛名を冠してゐることは輝く國産品にふさはしからぬとあつて改稱してはどうかと研究されてゐる

水泳事故防止で プール取締規則

京畿道衛生課では目下プール取締規則を制定中であるが、これに並行して道保安課では昨年の懸島事件に鑑み、新しく水泳場取締規則を作り水泳事故防止に當ることになつた、新規則によると、水泳場には必ず水泳教師を置き、さらに救護船、救命器を設備し、これ等の設備のない場所は水泳場として許可しないことになつた、該令はプール取締規則と同様富永知事の決裁を得て遲くとも八月上旬頃から實施される模様である

傳染病收容の 病院取締り

京畿道内に在る私立病院で傳染病治療室を持つてゐる病院は京城十八軒、仁川、開城各一軒であるがこれ等一部の病院では傳染病患者取扱ひ法規を無視して、一般見舞客の出入を許し、さらに外部からの飲食物の持入れを許し、これがため見舞客や看護人の内から傳染病に罹つた者が多數あるので京畿道衛生課では廿日各私立病院に嚴重な警告を發し、同時に各署に對し、いかゞはしい病院の傳染病患者の手當及びその他に就いて調査を命じ、違犯者は發見次第處罰することになつた、なほ公立病院に對しても同様な調査を命じた

盜んで賣る

十九日夕刻京城元町一丁目高鳳煥古物商方へ大鐵板四枚を荷車代りに二臺の自轉車に無理して積み込み賣却交渉中の男二人を龍山署員が捕へると二人は京城桃花洞八あめや權興(?)（二）金良東（二）で、去る十日早朝鐵道局京城工場から盜み出しどの古物屋にも不審がられて買つてもらへずもて餘してゐたもの

宇垣總督 レコード吹込

東上中の宇垣總督は朝鮮統治上に有効に使用する爲め二十二日朝レコードに吹き込むことになつた

府民館のこけら落し 歌舞伎を上演か
毛利囑託交渉に東上

京城府民館の竣工落成は十一月中旬の見込みだがこけら落しについて、府當局では色々と頭を惱ましてゐたが大體において大歌舞伎を入れることに決定、この交渉のために府では社會課毛利囑託を東上さすることになつた、菊五郎は渡米することに内定し、羽左衞門は這般來たばかりなので、今回は左團次か、吉右衞門か、三津五郎一座に白羽の矢を立てゝゐる

清涼里を貨物驛に
全鮮一のものにする

促進中の大京城都市計畫に呼應して鐵道局でも關係各驛の施設增大計畫を進め、すでに重工業地帶となる永登浦驛の新築を完成したがさらに京城の裏玄關驛である清涼里驛の擴張計畫中である、この擴張計畫は現在客貨の增加で狹隘となつた京城驛の石炭荷揚場と新設場とを清涼里に移し、同驛を貨物驛として最大なものにする計畫で、同時に京城驛頭に内外觀光客の眼を見はらせてゐた汚い場所を清掃し構内利用を增大するものである

自轉車は罪を運ぶ

◇十九日午後四時過ぎ京城彌生町で自轉車練習中の男を龍山署員が調べると同地金仁壽さん方の居候でもう一人の居候元相默（二三）が南大門附近、醉つ拂ひの自轉車を失敬、金さんにやつたもの

◇十九日午後四時頃京城桃花洞白完用自轉車店へ新しいロイド自轉車タイヤー二組を賣りに來た男を龍山署員が取調べると京城孝子洞李根浩で、タイヤは京城黄金町二丁目一九五中西自轉車店方自動車運轉手李庚得が盜ん來たものであつた

義州郡に 又も強盜
三回も續く

【新義州電話】一夜二ヶ所に強盜が現れて而も二名とも捕さらぬ折柄十八日またも強盜事件が起つた十八日午前四時義州郡古城面龍山洞金鳳明（三七）方に五人組の時局を標榜する強盜現れ、夫婦を脅して縛りあげ棍棒で打ち倒した上食刀で脅し、現金二圓三十七錢とマコー四十八個、ピジヨン五個を強奪逃走した、新義州署では躍起となつて犯人搜査中

簡保宣傳映畫

京城遞信分掌局では來る廿三日から左の通り簡易保險宣傳映畫會を開催する ▲廿三日會寧▲廿四日穩山▲廿五日延豐▲廿六日水安堡▲廿七日忠州▲廿八日大召院▲廿九日陰城

照宮様 葉山へ御避暑
九月まで御滯在

【東京電話】女子學習院前期四年御在學中の照宮様には、廿日より夏季休暇にならせられたので、藤井傳長御供にて同日午後二時五十二分東京驛御發、同三時五十分逗子驛御着、葉山御用邸に入らせられた、九月の學期はじめ迄御滯在遊ばされる御模様である

"父を慰めに"
特急『のぞみ』で京城通過の 南大將令嬢友子さん

酷暑の滿洲で二位一體の重職にある父君南大將をはるばる慰安のため愛孃友子さん（二三）は、關東軍司令官附村山一馬少佐と共に廿日午後三時半京城通過『のぞみ』で約一ケ月の豫定で渡滿した、和服姿の友子さんはホームでカメラに納まりながら

滿洲には姉が繪筆を持つて父の許に參つてますが、私も忙しい

父を慰め

たいと思つてゆきますの、昭和五年東京府立第五高女を出てからずつと家庭にゐますので姉と違つて別にこれと言つて趣味はありません、姉と一緒に父に家庭の温みで慰めてあげたいのです。滿洲は日本に取つて生命線で、父も非常に重いお仕事についてゐますので、私もこの際本當に滿洲の

「重要性を」

認識して歸りをしたいと思つてゐます

母にお土産話と久しぶりに父君を訪問する悦びに堪へ切れぬもののやうに語つてゐた（寫眞京城驛にて友子さん）

心田開發 夏季大學講座

二十一日より二十二日 社會館で
每夜七時半から十時半まで

一、現下の經濟情勢と吾等の進路　九大教授 大森研造氏
一、現代思潮を打診して　關大教授 岩橋武夫氏
一、心田開發と一燈園　一燈園 西田天香師

◇……聽講券　三日共通金一圓　當日會場入口にても發賣

主催 京城日報社
後援 朝鮮總督府・京城府

けふ心田開發の 夏季講習會を開く
西田、岩橋氏昨夜入城

廿一日より京城府社會館で開講する本社主催『心田開發夏季大學講座』講師一燈園主西田天香師は夫人並に愛嬢を引き連れ、關大教授岩村武夫氏は令弟を帯同、廿日午後三時廿分入城、西田氏は仁川の講演に赴き石崎鐵道事務所長龍山官舎へ、岩村教授はメソヂスト教會鮫島氏邸に投宿した（寫眞は向つて右西田師、左岩橋教授）

けふから暑中休暇
廿六校長が相談會

京城府内の小學校、普通學校、商業、女學校では廿一日から八月廿日まで暑中休暇、廿六校の私立學校長は十九日府廳に集まり、暑休中の職員及生徒の指導訓育方を打合せた

漢江の川開き
さく夜行ふ

漢江の川開きは廿日午後七時から人道橋下流の河原で川開き祭を執行、終つて八時から花火を打揚げたが、途中生憎降雨のため仕掛け花火は出來なかつた

臨時歸省列車動く
三回に亘つて三千六百名殺到

京仁五十餘の男女中等學校は暑休に入つたので臨時歸省列車が廿日三回に亘つて京釜、湖南、京義、京元の三方面に運轉された、約三千六百名の男女生徒と手小荷物は京城驛に殺到、同驛は朝來大混雑を極めた、廿一、二兩日は臨時列車を運轉せず、既設列車の增結だけであるが、なほ二千四百名の歸省生徒がある

甲子園の 高商陸上競技
京城高商軍奮闘

【甲子園電話】神戸東京兩商大陸上部主催、第四回全國高等商業學校陸上競技大會第一日は、二十日午後二時から甲子園南運動場で擧行、和歌山高商二十六點を得て第一日をリードした、記錄左の通り

▲砲丸投　一等十一米八四松崎（京城高商）　六等　玉村（同）
▲槍投　一等　四十九米五四山崎（京城高商）
▲走巾跳　六等　越田（京城高商）

京城高商は第一日に十四點をあげた

衣服整理講習會
來る廿四日來青閣で

今般東京の明治藥化學研究所長齋藤俊衞氏を迎へて婦旅聯盟婦人部主催、本社後援で講習會を開催することとなつた

日時　來る二十四日午前九時より正午まで
場所　本社來青閣
會費　二十錢

同氏は東京市社會局その他に於て講習會をなし大々的好評を博せる人、高級衣服毛織物洋服等すべて安全に手早く洗濯出來る講習、一般婦人の來會を希望してゐる

赴戰嶺キヤムパー！
今夜勇んで京城を出發

赴戰嶺における本社主催の高原研究とキヤムピングの會に參加の第一班京城大學豫科班三十名はすでに現地で活躍してゐるが、更に第二班本隊のキヤムパー五十餘名の若人はいよいよ準備を整へて本社大野記者引率の下に廿一日午後十一時京城驛發列車で勇躍目的地赴戰高原へ向ふ、かくて廿二日から第一班と合併し、八十餘名が高原に樂しい一週間をすごす譯である、なほ一行の地形を擔當の地質調査所技師渡邊多江留氏は急に郷里に不幸が出來たため昨夜京城驛にて歸郷されたため參加出來ぬとになつた

十一月に開港
日滿を繫ぐ歴史的船車連絡
羅津へ殺到した人々の群れ　（6）

羅津をみるには或る意味で今が一番よい時期だと思ふ、それは……羅津は今第一期計畫の港灣設備が着々進んで、この十一月から豫定通り船車連絡が出來ることが確實となつて來たからである、將來飛躍せんとする大羅津がまさに生れ出ようとするこの時の羅津港をみて置くことは又とない好機である

……雄羅鐵道も着々進工し 埠頭の設備も工事順調……

雄羅線の一番難工事である鶴洞嶺のトンネルは九分通り出來た、やがて開通する、一方停車場は十月十五日まで僅かに出來る、それにつれて機關庫、換車場、引込み線や埠頭と連絡する臨港線なども十月半ばには出來るといふことである、埠頭は今三個の内第二號が出來た、更に埠頭を繫ぐ幹線も二米の大道路もそれまでに出來る、上屋や立派な荷揚げ設備などはまた揃はないにしても、汽船を横付けにし鐵道と接續することには支障ないのである

羅津は十一月一日を期して國際港としての第一歩を踏み出すのである

……吞吐貨物は一〇〇萬噸 愈よ國策上に生る羅津……

今まで滿鐵が投じた金は二千萬圓に達してゐる

……第一期計畫全部に要する金は約三千五百萬圓……これで十一月一日から埠頭の片側のみを使つて大汽船三隻が横付けとなり、一ケ年百萬トンの吞吐能力がある、と滿鐵當局設課の御大坂根技師は漏らしてゐた

この港を決定したのは昭和六年今の北鮮局長齋藤國氏が當時滿鐵道局工務課長として某氏を案内して羅津を視察した、これが動機となつたのであると土地の某有力者が話してゐたが、羅津港の有望さは前述の通り遠く明治三十二年にわが國で判つて居り、その後幾度か大艦隊が入港して立派に資格のあることが證據づけられてゐたのだが しかも茲二、三年のうちに急激な發展をみようとは……人智のみでは判らなかつたであらう

……都市計畫令は既に出た 愈よこれから市街完備……

滿洲を繫ぐ京圖線終端港は羅津ださあ景氣が出るぞといふので羅津目ざして殺到したのは一昨年秋のことであつた、僅か數十戸の部落はカンナの音も朗かに木の香新しい家が建つてゆく、バラックではあるが忽ちにして數千戸を算へる立派な邑が出來た、駐在所は警察署になり、立派な商賣業者の事務所、商店、料理屋が出來た、一攫千金を夢みる人々ははずばらしい羅津こそ『景氣の權化』であると緊褌一番、開運の意氣物凄く全朝鮮各地からは勿論、内地、北海道から押しかけたのであつた（寫眞は羅津）

―米倉特派員―

拙老歸郷出發の際は炎暑御多忙中にもかゝはらず御見送下され厚く御禮申上候 混雜中一々御尊名を承りかね居り候事と存候故紙上を以て御禮申上候 敬具

七月廿日　博文寺　鈴木天山

無敵の京師柔道部内地へ

全朝鮮中等學校柔道大會に六年連勝した京城師範柔道部は、來る廿三、四日福岡で開かれる西日本柔道參加の爲め左の如き選手陣を組織して廿一日午前十時五十分京城驛發列車で遠征の途につく、なほ福岡の大會後は京都武德殿で七月二十八日と三十日開かれる全日本へ

▲附添敎官五段依田德藏▲遠征選士演習科二段堀江昭夫、初段松尾賢太郎、初段中村信男、普通科初段江藤長五郎、初段上杉忠夫（補欠）初段成瀬需、初段安達昱初段田所勝喜

鈴木天山師東上す

博文寺住職から曹洞宗大本山總長に榮遷した鈴木天山師は廿日午後三時發東上した、東京宗務院並に總持寺、永平寺訪問、九月下旬一旦歸城の上正式に京城發就任する筈である

文藝懇話會

今回北原白秋氏の來城を機に、在城の詩、歌俳、柳壇の文人の大同團結を實し『朝鮮文藝懇話會』が結成されることゝなり、その委員會を來る二十三日（火）午後五時本町二、明菓階上で開く

觀光團體

▲カリフオルニア大學カンベル博士一行卅九名廿四日午後三時廿分入城朝鮮ホテル、廿五日午後三時奉天へ
▲鳥取高等農林學校山田周平氏ら十二名　廿七日入城、同夜安東へ
▲大阪府立八尾中學校山本信太郎氏ら十名　廿五日午後七時廿五分入城三重旅館、廿六日夜安東
▲大阪府立豐中學校松岡慶太郎氏ら四十八名　廿五日午後七時廿五分入城二見旅館、廿六日安東

暴風警報

廿日午後八時卅分仁川觀測所發表　東の風強かるべし、所により豪雨あるべし、平安南北、黄海、京畿各道の沿岸を警戒すべし低氣壓の中心は黄海西部にあり七四六ミリを示し東北東に進みつゝあり
▲八時卅分發表　南乃至西の風強かるべし、所により豪雨あるべし、忠南、全南北の沿岸警戒を要す

けふのお天氣　雨

本府前にキ印現る

十九日午後四時ごろ總督府附近を四十歳位の擧動不審の男が徘徊してゐるのを鍾路署員が發見取調べたところ忠南燕山郡大連面長谷里金國天（四〇）こと判明した、金は懐中に建白書なる怪文書を所持してゐた、多少精神に異狀があるやうで鍾路署で目下保護中

曹谿寺の盆踊
今宵もある

京城曹谿寺では豫定の通り廿日午後八時から境内山門下で納涼盆踊りを催したが多數の人出であつた 廿一日も行ふ

恩師に・父母に 弟妹に・友人に 金剛飴

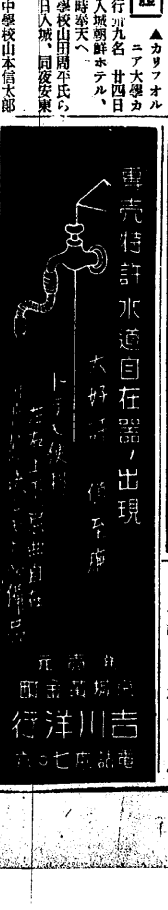

金銀 福 白金
東京市下谷區練塀町
株式會社 石福商店
電話下谷(38)九〇〇番 九一〇〇番 五八二〇番 九二五八番
振替東京六八八番
略號受信 （トウケウイシフク）
出張所 平壌府旭町

自動車問答
初心者に運轉手免許試驗の問題を一見氷解せしむ●及第を責任保證の寫本書は全國試驗官心血の●東京府田無町●東京自動車學校出版部
五百頁 送料共五百圓 割引 振替口座東京四七二番

婦人と修養 八月號
讀んで面白く爲になる日本唯一修養雑誌
親愛に活きよ・友松圓諦
母の愛に泣く・下田博士
私の感激談…
若者よ何故泣く
どん底の一家を救つた孝女雪子さん
車掌になつて妹を育てる純情の處女
出征の兄にかはり働く大和撫子
奮闘四年見事專檢に合格した女學僕
玉耶經講話・淺野研眞
懸賞から得た教訓・棚橋絢子
女性の惱みに答ふ・吉岡彌生
新女中さん講座・田中法善
夏の香の物の漬方・井舟靜舟
婦人と修養の見本進呈（どんな雜誌か讀みたい方はハガキでお申込下さい。舊號を送呈す。）
定價廿錢（送料一錢）半年分一圓十錢 一年分二圓
東京麴町九段 婦女界社

◎監督社員招聘
左記任地ニ於ケル有給監督社員採用ス
希望者ハ至急履歴書郵送セラレタシ
任地 京城、釜山、大邱、大田、裡里、光州、木浦、平壤、元山、咸興、清津
京城黄金町二丁目 太平生命京城支店

京日案内

淋病 … 皮膚科

貸家 …完備賃拾七圓御希望の方は左記へ 電話本局二一九九五番 鈴木

貸家 交通至便閑靜水道完備 浴室物置付 高級住宅二三四半六 外に二階建住宅有り場所左に同じ 南米倉町二三六 小西

女ゲ 取二名高級優遇 採用、素人にて可 本人來談ありたし 京城旭町一ノ四 海垣辰三郎 電話本局四二二三番

女事 務員採用内地人高女卒業の事年齡二十一歳迄履歷書送れ採否は面談の上決定する 南大門通二丁目共益社内 伊藤忠商事京城出張所

巡査 看守採用試驗受驗準備講習會新學期七月二十三日開始、期間壹ケ月每日午後七時より十時迄、本町三ノ二八 電本三三五 警察豫備學會

女中 入用 内地人二十二三歳位 給料其他面談 姓名在社

賣地 京城府太平通二丁目三七二番地 一坪拾六圓 廉價手輕に處分す御希望の方は電話本局二五七〇番へ

電話 高價買入、金融利安 番號交換、月賦賃貸 商品券高價買入 取引迅速 秘密嚴守御報急參上 明治町二ノ六 電本四〇番 電話取引 富商會

恩給 立替最も低利 利子一分二厘まで 電話秘密 官公吏月賦及日掛の便あり 京城府本町五ノ一四（本町入口）電本一七七三番 合名會社秀光社

金融 官公吏會社員の御方に極秘迅速に信用御融通致します 御用立致します 御報參上致します 京城舟橋町二一五 トミヤ

恩給 利用者の安全は一信用のある店を撰び立替を受ける事であります 京城吉野町一ノ九一 電本六九一番 公債々券問屋 江州屋本店

特別辛内

入院隨意 西原産婦人科 新龍山三角地 電竜一〇三五番

職工募集
一、硝子工場カマタキ二名
一、硝子工場職工十名
希望者は至急申込まれたし
咸興驛前 合資會社 渡邊商店

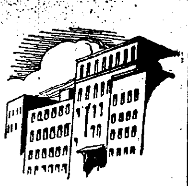

都會化粧(14)

岸田國士作 田中良畫

東京の朝(七)

眞劍とも戲談ともわからぬこの場の有樣を、照子は、たゞ、おどおどと見守るばかりであつた。

『みつともない、いぢやありませんか。い〻加減になさい』

夫の手を振り切つて、彼女は、金庫をガチヤリとそこへ置いた。その語氣は、たしかに激しい怒りを含んでゐた。しかし、則義は、平氣で、その金庫の蓋をあけて、二三枚の紙幣をポケットへ捻ぢ込み『へ、へ、へ』と照子に笑ひかけ、そして、悠々と店を出て行つた。

照子は、そつと加奈子の顏を見た。かすかな溜息と一緒に、空を見つめてゐる瞳がさつと曇つた。

が、丁度、その時、五十がらみの上品な女の客が、その息子らしい背廣服の青年を外に待たせて、馴れ/\しく店へはいつて來た。

『いらつしやいませ』

加奈子は、今の涙を何處かへ始末したのが、もう晴れ/\と笑顏をつくり、肩を聳やかすやうに兩腕を前に揃へて慇懃にこれを迎へるのであつた。

『なんていふ時候でせう。そろそろこんなもんでせうかね』

老婦人は、そこにあつたレースを左手でいぢりながら、見慣れない照子の姿を、それとなく審かしさうに眺めた。

『ほんとに……。お宅樣は、本年は、輕井澤の方でいらつしやいますか』

『えゝ、あたしはさうしたいと思ふんですけど、多數決となると、海の方ぢやないかと思ふんですの。照子は、今年は、お友達とお約束があるんだなんて云つてね。山で本でも讀んでくれるといゝんですけど……』

照子といふのは、そこにゐる青年の妹でもあらうか、照子、さつきから『眉目秀麗』といふ言葉が頭に浮んでゐた。青年は、待ち遠しさうな足踏みをしたり、テニスの眞似をしたり、帽子を脱いで頭の毛を掻き上げたり、向ふを向いて空を見上げたりしてゐる。

『あの、お兄さまもどうぞ、こちらへお掛け遊ばして……』

加奈子は、それをきつかけに、外へ呼びかけた。

『お兄さま』はその聲を探すやうにして、加奈子に會釋をした。

『照子がもう洋服のことばかり云つて、うるさくてしやうがないんですの。學校を出ると、お洒落以外のことは考へないらしいんですよ。何か、スポーツ型のおもしろいのを考へといていた〻きたいの』

『あ、この間のシュミイズのお代はまだでしたね。ぢや、これでどうぞ……』

老婦人は、釣錢を受け取ると、扇子をバタ/\使ひながら出て行つた。すると、加奈子は、思ひ出したやうに、照子を顧みて、

『あ、今のはね、ほら、その先に大きな門の家があるでせう、管つていふ……そこの奧さんよ。外にゐたのは一番上の息子さんで、商學士、あの下が八人あるんだから愁くでせう。うちの大家さんなの』

て云つてましたよ』

『さあ』

と、加奈子は、天井を見上げた。

將棋新手合(三)

於東京市日本橋區蠣殼町二ノ七 溝呂木將棋所

平手 四段▲松下力(東京)
先 四段△鈴木禎一(東京)

(圖は一四歩迄の局面)

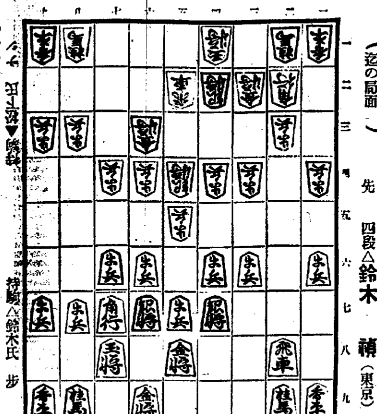

持駒△鈴木氏 歩

△三七桂 ▲六五歩 △同 歩 ▲同 銀 △六六歩 ▲五四銀
△五六歩 ▲同 歩 △同銀右 ▲五五歩 △六五銀 ▲四三銀引
▲八六角 ▲六二飛 △七五歩 ▲同 歩 △同 角 ▲六四歩
△七六銀 ▲三五歩

溝呂木七段講評

(先手)三七桂上りは少々早い、玆は九六歩と突いて敵の應手を窺ひ、八八玉と圍ひ七八金と締める處である

(後手)四筋か六筋を切る含みであるから敵の三七桂と四筋を守つた機會に六五歩と突いて歩の交換を圖るのは至當である

(先手)六五銀と出て、敵銀と交換を挑むのは少々無理である、玆は悪に四七銀と引く處である

(後手)四三銀と引いて、交換を避くるのは當然である

(後手)六二飛と振り、敵銀を攻めるのは良い受けである

(後手)三五歩と突いて、敵桂頭を攻めるのは順當である

DKラヂオ けふの番組

廿一日(日) 第一放送

午前六時 挨拶 第二回全鮮ラヂオ體操の會開始に際して ラヂオ體操の會々長 渡邊豐日子
ラヂオ體操 竹内一
同七時二〇分 奉納ラヂオ體操大會實況――朝鮮神宮前廣場より中繼――
一、開會の辭 遞信局庶務課長 池清
二、神宮禮拜 三、皇居遙拜
四、國歌君ガ代合唱(一同)
五、挨拶 遞信局長 井上清
六、ラヂオ體操 七、ラヂオ體操の歌合唱 八、萬歲三唱
九、神宮禮拜 十、解散
正午 時報 今日のプログラム發表
午後零時二〇分 氣象通報
同零時三〇分 ニュース
同零時五〇分 滿洲より(ハルビンより)音樂
ウクライナ民謠とロシア歌謠曲
一、ウクライナ民謠 グリツコ・セベリニユーク
イ、風は吹く吹く ロ、摘むな雁來紅
二、ロシア歌謠曲 タチアナ・オルゼン
イ、涯しなき草原 ロ、時はうつれど ハ、野ばら

映畫の午後

同一時二〇分(京) 一、やくざの掟 柳川眞一原作並脚色
配役
牛兵衛 高田浩吉
遠山金四郎 結城一郎
善右衛門 志賀靖郎
太五郎 南光明
番頭忠七 永井柳太郎
目明し久七 山路義人
彌藏 日下部龍馬
源太 長島武夫
權六 金井小二郎
豐之助 井上久榮
お千代 光川京子
出演 松竹キネマ京都撮影所 他大勢
伴奏指揮 直川哲也

同二時一〇分(東) 二、都會の船唄 佐伯孝夫原作 陶山密脚色
配役
邦江 高津慶子
ゆり子 霧立のぼる
中山先生 岩田祐吉
中山夫人 歌川八重子
下村明 立松晃
明の兄都道 大友壯之介
明の父 島橋弘一
明の妹美代子 槇千惠子
妙子 待乳京子
舞台監督 淺田健二
邦江の弟子 近衛秀子
演出 青山三郎
說明 熊岡天堂
伴奏 新興音樂部

同六時(大) 連續童話劇――桃谷演奏所より中繼――
スミトラ物語(三) 豐島與志雄原作 林二九太脚色
魔の洞穴(テキスト一六ページ) BKコドモサークル
同六時二五分(東) 產業ニュース
同七時 ニュース 天氣豫報

農村振興リレー放送(其四)(釜山)

同七時二五分 農村振興懸賞募集當選歌(京城より)
一、米は萬作(一等當選歌) 德田三十四作詞 大場勇之助作曲編曲
二、空は青空(二等當選歌) 石岡照吽作詞 金駿泳作曲編曲
三、續く沃野に(三等當選歌) 淀しげ作詞 朝比奈昇作曲編曲
伴奏 DKオーケストラ 柴田直大
講演 ―釜山公會堂より中繼―
一、道内農山漁村の振興運動の概況 慶尚南道知事 土師盛貞
二、農業體驗談 慶南昌原郡大山面平山里 清山善作
ラヂオ・スケッチ ――釜山公會堂より中繼―― 慶南道農有志
優良部落巡り
第一景 銀月里
第二景 新橋島
同八時二〇分(東) ラヂオ・ドラマ 山莊綺譚 關口次郎作
配役 黑川 友田恭助 とも子 田村秋子 鍛冶 中村伸郎 看護婦 杉村春子
演出 岩田豐雄 出演 築地座
同八時五五分(東) 日曜講談 安倍川の血煙(第一席) 神田了山
同九時三〇分(東) 時報 ニュース 氣象通報 翌日のプログラム發表 ニュース再放送 レコード音樂

第二放送

午後零時五〇分 滿洲より
同一時二〇分 俗曲 池龍九
同六時三〇分 兒童劇(童人會)
同六時五五分 心田開發講話 申仁植
同八時 歌曲 金春姬
同八時二五分 農村振興リレー放送(釜山)
同九時三五分 レコード音樂

演講 ―午後七時半―
慶尚南道農山漁村「振興運動の概況」
知事 土師盛貞

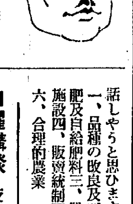

昭和七年秋本府に於て農山漁村振興運動を提唱せられるや、本道に於ても其方針を體して道内各地に普く運動の趣旨を周知徹底せしめ、同時に郡邑面には農村指導委員會を設置して各指導機關の連絡統制を圖り、又農村部落には矯風會振興會等の實行團體を設置して、同部落民の精神的陶冶と經濟力の充實とを促す事とした。固よりこの種事業は早急に効果を求むべきに非ざるも、風致の振作營農の改善等に顯れ、殊に昭和八年三月以降農村振興上喜ぶべき事象が隨所に本運動の中心施設たる農家更生計畫を實施して以來更生の機運が愈よ高潮し成績の見るべきもの尠からざるに至れり。本夕は其の概要を述べ度い(演講は土師知事)

演講 農業體驗談 清山善作

氏は本道の篤農家として知られ模範的營農家である、本夕は特に選ばれて氏の實地體驗談を語らる〻事となつたが、稗益する所甚大ならん

(概要)
私は今から十五年前洛東江沿岸の地帶にかける既設畓及荒蕪地等を開拓して、只今の大山水利組合が設立せられ私共は專ら産米に主力を注いでおります、私は農業經營に就て大體六項に分ち研究體驗してきました事をお話しやうと思ひます
一、品種の改良及び統制二、金肥及自給肥料三、農作物增産の施設四、販賣統制五、副業獎勵六、合理的農業

日曜講談 夜八時五五分
安倍川の血煙 神田ろ山

明治の初年東海道土山間の宿が山の親分小次郎は淸水の次郎長、洞山の龍藏と兄弟分で街道で押しも押されもせぬ大親分だつたこの小次郎の乾分に遠州掛川在半濟村の者鳴川東庵の倅安太郎といふ村きつての大百姓の倅庄太郎との二人は本當の兄弟以上に仲がよかつた或る日ふとしたことで親孝行の永年のやくざの生活をしてゐるうち或る日ふとしたことで親孝行の場面を見た庄太、安の二人、あ〻おれ達も孝行しようと十數年ぶりで故郷半濟村に歸つてきた。庄太郎は五十兩金を母親の前へ出すと母親は、やくざをして取つてきた金ならいらない、堅氣になつて持つてきてくれる金なら一兩でも心から嬉しく思ふといはれ庄太郎申譯ないと決心して堅氣になる氣になり安太郎と相談する。安太郎も兩親を失つてしまつたが堅氣になつて鳴川の家を立てたら死んだ兩親も喜ぶだらうと二人は砺山に歸り親分に話した。小次郎もそんなら堅氣になる祝として芝居をやつてその上りを祝金としてやらうと府中寺川町の小川座を借り芝居をやる事になつた、この芝居に淺間の竹次郎といふ者が因緣をつけるといふ所は來週

農村リレー放送

十五日清州を皮切りに南鮮四道よりリレ式に放送し來つた農村振興狀況放送は釜山を以て一先づ終る事となつてゐるが、この種催しは本府の援助を得て、全鮮的に及ぼすべく朝鮮放送協會では大童準備に忙殺されてゐる

あすのきゝ物 二十二日(月)

午前七時一分(熊) 朝の修養 勝鬘經(九) 深浦正文
午後零時五分 浪花節 猛火に吟る商先 京山天鳳
同二時 心田開發講座 一燈園 西田天香
同六時(東) お話 日に焦けませう 醫學博士 林俊
同六時二五分(東) 夏期特別講座 全國神社巡り(一)

釜山の夕

同七時三〇分 ―釜山公會堂より中繼―
挨拶 芥川釜山府尹 土屋釜山日報社長
同 講演 立石釜山商工會議所會頭
同八時 三曲合奏、小唄、長唄
連獅子、晋澤、米山、清元、義太夫 菅原傳授手習鑑(寺小屋の段) 竹本越之助
長唄 あやめ浴衣 釜山券番

演藝案內

朝日座 京城本町五丁目 電本三〇六
萬歲界の覇王 二十日より(六日間)
砂川捨丸孃 梅子孃 合同大一座
特別出演 桂家吾郎 加東芳子
演出 舞踊漫歲 珍藝女道樂 所作事 曲技 外數種
女流漫歲界のナンバーワン砂川捨丸孃梅子孃合同大一座に桂家吾郎加東芳子孃を特別出演として一行三十有餘名を迎へ御當地贔屓の御機嫌を伺ひする事になりました華やかな麗人の舞踊助かな笑の藝術大集團の御觀覽を!入場料も御中元奉仕として大衆的料金にて御目見得致します御散策の際是非笑の殿堂朝日座へ
入場料 小人一〇 一等三〇 二等二〇 特等四〇

大正館 京城 LP G 町櫻井 切堀 金本一一 電本二〇
十九日より短期特別公開 階下十錢均一
中元大入滿員御禮のため特に大衆番組 原作春島眞砂兒 監督服部眞砂雄 新星市柳龍太郎主演映畫

京城演藝館 京城本町三丁目 電本三四三
七月十五日毎夕六時開まく 納涼特別興行
おなじみの浪曲劇 桂武一郎一行
浪曲の人氣者世界亭日の丸と新加入浪曲の花形久松梅花を耳に加へて大異彩の放つ一座は益々大車輪番開大熱演梅雨らしい天候にも拘らず桂一黨のファン…連日連夜の大好評
七月十九日より 毎日六時開演
前狂言 宇都ノ谷峠文彌殺し 毎日ツヾキ

松竹座 京城黃金町 電本三〇〇
十七日より堂々大公開
全鮮を壓倒する最高の凱旋映畫 蒲田超特作映畫 原作脚色猿崎良輔 監督佐々木康 岡田嘉子主演
サウンド版 もの言はぬ姉
好調に乘つて來た佐々木監督が新鮮なる田舍の小町に拉しもの對立を描き出さんとする麗はしき戀の極彩色と古典味を帶びた現代社會の一斷層
シヨーメンス映畫社特別提供全發聲、米國大探險隊總指揮、ハーリスケンク氏決死撮影(日本語版)
猛獸 スラダング
推賞侯爵德川義親閣下 監修理學博士石川千代松氏 絕賛著術者南洋一郎氏
右太プロ特作映畫 サンデー毎日所載 海音寺潮五郎原作 古野英治監督 市川右太衛門主演
千石鶴
蒲田特作ナンセンス映畫
宏本英男監督作品 坊や萬歲 突貫小僧主演
吉松邦子 堀江芳子 南光明 大內弘 新妻四郎 中村井哲 高尾光子 八代暉
助主演 オール・サウンド 大岡越前守切腹
尾上榮五郎 給城一郎 坂東橘之
原作脚色谷村眞吉 監督大下宗一
サウンド版 女の感情 松竹蒲田超特作映畫 加茂オリヂナル大作
原作脚色陶山密 監督佐々木康撮影 水谷至宏 桑野道子 三宅邦子 近衛敏明 日下部章

京寶館 龍山練兵町 電龍二一 十八日より四日間 階下席二十錢
原作脚色陶山密 蒲田超特作現代劇
大河内傳次郎主演 …… 裏街の大統領 清水明 高村榮一 宮城浩二 松村光夫共演
ハヤブサヒデトプロダクション作 品 原作谷逸馬 監督大江秀夫 ハヤブサヒデト猛闘主演
お待ち兼ね鳥人ハヤブサヒデト跳躍の大肉彈猛闘劇突如封切 大都映畫超特作現代映畫
フレドリック・マーチ ミリアム・ホプキンス共演 ザ・リイク
バラマウント超特作全發聲日本版
生活の設計
ルンスト・ルビッチ畢生の傑作品 映畫界を風靡せるエルンスト・ルビッチの一代の快作バラマウント代表
曉の復讐 遠山龍之介 植松藤兵衛 久松玉城 雲井三郎 横山文彦 春水麗子 共演

喜樂館 京城本町 電本二七七 日活直營
十七日より銷夏特別大興行 絕讚待望の二大豪華版!全勝日活を目指し、近來の快作時代劇の新生面を開ける
日活超特作 WEオールサウンド版
監督稻垣浩
富士の白雪 日活時代劇部
總出演 大河內傳次郎主演
大河內、稻垣の名コンビになる優秀篇「富士の白雪」こそは銷夏のシーズンに放つて全勝日活のクリーンヒットとしてヨンを卷き起すも異常だの
セントビイスシ超特作全發聲日本版 佛國映畫ヂ
東和商事提供
アゲザ・フォン・ボルヴァリ監督 ロイス・メリハル音樂指揮
別れの曲
樂聖ショパンの戀と情熱、佛蘭西最高の藝術映畫 日本コンクール賞獲得名畫 近日公開 うら街の交響樂
切狂言 大江山二度ノ旗揚ゲ 大連續
浪曲の人氣者 世界亭日の丸
浪曲の驍豪 久松梅花 每夜競演
入場料大破格特等三十錢一等廿錢

團成社 鍾路三丁目停留場前北角 電光九九
七月十七日より特別公開 毎日三回 午前十一時半 午後二時半七時半
◇佛蘭西が生んだ最高の樂聖ショパン映畫全歐洲一流の映畫文人樂人を網羅して成る 佛國トビス超特作映畫日本版
別れの曲
◇新興チェコの名篇日本版 ジャン・セルヴェ主演 ヤルミラ・ベランコーヴァ主演
ながれ
草にも宿る少年の想ひ出の數數組朴なタッチでさらした少年少女のみと野山の囁きを一つ一つしみじみと物語る珠玉の傑作
◇大朝世界ニュースあり
(次週より)
◇模倣の人生、魔の超特急
主演カール・ブリスン ガートルド・マイケル
絢爛たる殺人
愈々次週封切の涙と爆笑の二名篇 ◇模倣の人生 ◇極樂發表倶樂部

浪花館 洋劇專門 明治町一 電本二六〇一
七月十七日より 名畫の前には夏枯れ無しを實證するファン待望の
一、「浪花名畫祭」自十七日至十九日
監督WM・G・S・ヴァンダイク M・G・M超特作日本版
主演マーナ・ロイ、マックス・ベア 世界拳鬪王
二、パラマウント超大作日本版 監督セミル・B・デミール 主演クロデット・コルベール
クレオパトラ
二十日ヨリ二十二日マデ M・G・M超特作日本版
監督ルーベン・マムリアン 主演グレタ・ガルボ
クリスチナ女王
二、パラマウント超特作日本版 監督ミッチエル・ライゼン

朝鮮郵船定期出帆

●北鮮新潟連絡船開始 △印ハ船客斷リ
新京丸、重量四、一〇二噸 定員一等十二名、二等四十三名、三等百二十八名
雄基 三ノ日 午前六時發
羅津 三ノ日 午前八時着 午前九時發
清津 三ノ日 正午十二時着 午後五時發
新潟 五ノ日 正午十二時着
新潟 七ノ日 午前十一時着 午前十二時發
清津 九ノ日 午前八時着
羅津 九ノ日 午後二時着 午後五時發
雄基 九ノ日 午後七時着
北鮮横濱直行 東京・阪神・關門・名古屋コース

△佐賀丸 羅津八月十三日 雄基十四日 清津十六日 釜山—關門—大阪—名古屋—清水—横濱寄港
北鮮東京行 長壽山丸 雄基三日 清津三日 元山三日 關門—名古屋—清水—
○急行船 盛京丸 横濱寄港 雄基六日 清津八日 元山九日 關門—大阪—名古屋 清水—横濱寄港
西鮮東京行 △江原丸 仁川七日 群山十九日 木浦二十日
△佐賀丸 新義州三日 鎭南浦二日 仁川二十六日 釜山—博多—關門 阪神寄港
北鮮名古屋行 ○陸軍運輸部御用船 立神丸 雄基二十五日 清津二十六日 元山二十六日 釜山—博多—關門—神戸寄港
北鮮大阪行 清津丸 雄基十一日 清津十二日 元山十四日
金剛山丸 雄基三日 清津四日 元山六日
西鮮大阪行 ○南部線 釜山丸 釜山—關門—神戸寄港 仁川六日 群山七日 木浦八日
清津丸 仁川九日 群山十日 木浦十一日
○北部線 漢城丸 博多直行—神戸寄港
漢江丸 新義州二日 鎭南浦三日 仁川五日
新義州丸 新義州三日 鎭南浦三日 仁川三日
金剛山丸 新義州八日 鎭南浦九日 仁川十一日
敦賀行 新舞鶴—舞鶴—宮津—境 延長
慶安丸 雄基三日 清津四日 元山六日
鹿兒島・淸津行 釜山—博多—長崎寄港
錦江丸 仁川七日 群山八日 木浦九日 長崎寄港
○博多直行船 淸津丸 大連三日 仁川五日

西鮮淸津行 平安丸 仁川 日鎭南浦 日釜山十五日
北鮮上海・靑島行 平安丸 淸津大日 釜山二十日
上海行 平安丸 靑島經長—群山—木浦寄
靑島行 會寧丸 仁川一日鎭南浦二日釜山六日
大連行 安東—芝罘—大連寄港
錦江丸 仁川十日鎭南浦十一日
浦鹽行 江島丸 仁川三日鎭南浦
金剛山丸 元山十五日 淸津十六日 雄基十九日
△乘船賃金低廉船中食事附
△右ノ外臨時臨時船ヲ配船致シ船腹ノ潤澤ヲ取計ヒ居リマス
日本郵船定期出帆
歐州行 白山丸 橫濱 七月二十一日 神戶 七月廿一日 門司 七月廿七日
桑港行 大洋丸 神戶 七月廿七日 橫濱 七月廿八日
濠洲行 賀茂丸 橫濱 七月十五日 神戶 七月十九日 長崎 七月廿二日
京城南大門通リ五ノ一
朝鮮郵船株式會社
代表電話本局四一九五番
釜山支店 電話四〇一三番 大倉町
元山支店 電話長一二四番 海岸町
仁川出張所 電話長三五一番 港町
北鮮出張員 淸津府北星町
京城代理店 朝鮮運送會社 電話四八〇〇番
鎭南浦代理店 朝鮮商工會社
仁川代理店 朝鮮運送會社
群山代理店 朝鮮海運會社
木浦代理店 朝鮮運送會社
釜山代理店 大池回漕店
元山代理店 朝鮮運送支店
城津代理店 朝鮮運送支店
淸津代理店 國際運輸支店
雄基代理店 國際運輸支店

大阪商船定期出帆
◎內、鮮、臺連絡優秀客船
北鮮阪神行(門司經由) 急行
淸津 午前十時發 雄基 前日發 門司 翌々日前十時着
賀州丸 七月廿九日
武昌丸 八月二日
河南丸 七月廿六日
北鮮臺灣行 江蘇丸 淸津發 七月廿八日 淸津、雄基、城津、興南、博多、長崎、鹿兒島、基隆、高雄行
大連內地直行 日滿連絡每日發 朝鮮、滿鐵主要驛ニテ船車連絡切符發賣
大連發午前十時 門司着翌日前早朝 一時 門司發後 神戶着翌早朝
吉林丸 熱河丸 うらる丸 すらばや丸 扶桑丸 ばいかる丸 はるびん丸 あめりか丸 たこま丸 しやとる丸
七月三日 七月二十九日 八月一日 七月二十七日 七月二十五日 七月二十七日 七月二十六日 八月二日 七月三日 七月二十六日
門司基隆直行 內臺連絡船每五日目發
高千穗丸 門司發正午 七月二十三日
瑞穗丸 八月一日
蓬萊丸 七月二十七日
(基隆着翌々日午後一時)
門司より神戶行大型船便多數あり詳細は左記御問合せ下さい
(案內書進呈)
京城府南大門通三丁目一〇六 東京火災ビル四階
大阪商船株式會社 京城出張所
電話本局長一二三〇番
鮮內代理店・案內所
淸津 雄基 羅津 國際運輸會社
仁川 慶田組
釜山 釜山商船組
ヂヤパンツーリストビューロー 案內所 京城三越、平壤三中井、釜山三中井、安東大和

(三共の商標)
暑氣に
オリザニン
液、エキス、錠、末、注射液各種
東京・室町
三共株式會社
三共の藥品の定價と簡單なる說明とを載せたる冊子「三共の藥品」あり御入用の方は此新聞名御記入御申越下さい贈呈致します

●醉つた!よわつた!ノーシン!のもう!!●

人にかくす淋病・ネオチリンで治療・

味の素
(登錄商標)
島の娘は いつも 絕やさぬ 胸の煙と 味の素

味の素本舖 株式會社 鈴木商店
(7—0)